Trieste (34122) Via S. Pellico 8
Tel.: 755255 - 755955 (centralino a ricerca automatica)
Concessionaria Pubblicità: SPI, via Silvio Pellico 4

IL PICCOLO

Domenica, 31 marzo 1974
Anno 93 (Sped. abb. postale - Gruppo 1/70) Lire 100
N. 8387 nuova serie Fondazione 1881

INSERZIONI: S.P.I. via Pellico 4, tel. 755955, 755255 - Prezzi per mm d'alt. (largh. una col.): Commerciali L. 430 (festivi L. 500) posizione prestabilita 15% in più - Necrologie L. 500 (partecipazioni L. 650) - Finanziari e legali L. 800 - Redazionale e cronaca L. 550 (festivi L. 650) - Avvisi economici: prezzi in testa alle rubriche. IVA 12% in più
Il giornale si riserva il diritto di rifiutare qualsiasi inserzione - ABBONAMENTI (C/C Postale 11/5398): ITALIA annuo L. 26.700, sem. L. 14.000 trim. L. 7.350 (col Piccolo del lunedì: 31.000, 16.400, 8.600) - ESTERO: annuo L. 38.700, sem. L. 20.000, trim. L. 10.350 (col Piccolo del lunedì: 44.500, 23.150, 11.950) - Copie arretrate il doppio

LUNGA E ARTICOLATA SERIE DI PROVVEDIMENTI DECISA IERI DAL CONSIGLIO DEI MINISTRI

Investimenti e pressioni fiscali per far fronte alla congiuntura

Un piano poliennale per le Ferrovie, aumento delle aliquote IVA per generi di non largo consumo e tributi anticipati sui redditi dei professionisti - Anche i treni più cari per viaggiatori e merci

Telefoto Ansa
Roma — Mancini (Mezzogiorno) e Colombo (Tesoro) a Palazzo Chigi per il Consiglio dei ministri

DALLA REDAZIONE ROMANA
Roma, 30

Il reddito nazionale ha registrato nel 1973 un aumento del 5,9 per cento grazie al buon andamento della produzione agricola e di quella industriale, l'aumento dell'occupazione e dei redditi da lavoro dipendente e in conseguenza di un buon andamento degli investimenti, ma a fronte di questi fattori positivi, la situazione economica dello scorso anno pone in luce anche fattori negativi e tali da incidere pesantemente sul quadro economico dell'anno in corso sul quale peseranno — ancor più che nel 1973 — i fattori connessi alla crisi energetica internazionale.

Tali elementi negativi sono costituiti da un forte aumento dei prezzi (una delle componenti essenziali del cosiddetto tasso di incremento dell'inflazione) nella misura del 12,6 per cento e dell'aggravamento del deficit della bilancia dei pagamenti che accentua il grado di dipendenza dell'Italia dall'estero.

Questi i dati essenziali della relazione generale economica approvata dal consiglio dei ministri per la presentazione del documento alle camere entro la scadenza di legge del 31 marzo. E da questi dati — come ha sottolineato il ministro del tesoro Colombo al termine della riunione governativa — trae spunto l'azione del governo che mira da un lato a favorire la ripresa degli investimenti e dell'occupazione e, dall'altro, a coprire il deficit notevolissimo delle finanze statali e della bilancia dei pagamenti sia con nuove misure fiscali che consentano maggiori introiti, sia con una politica di selezione dei consumi che scoraggi quelli che maggiormente incidono sulle importazioni.

Questa azione ha cominciato a concretizzarsi oggi con le decisioni prese nella riunione del consiglio dei ministri. Innanzitutto ci si trova di fronte ad un nuovo «giro di vite» che consente allo Stato maggiori introiti di almeno 430 miliardi annui per il ricorso a nuovi inasprimenti fiscali e cioè i previsti ritocchi delle aliquote Iva per alcuni consumi giudicati «superflui» e per l'aumento delle tariffe ferroviarie e postali. Queste ultime, già note da tempo, entreranno in vigore dal 1.o aprile.

Le tariffe ferroviarie che prevedono aumenti articolati del 35 per cento per la prima classe, del 25 per cento per la seconda (con alcune deroghe per gli studenti e i lavoratori) nonché per i trasporti merci, entreranno in vigore dal 15 maggio secondo quanto ha deciso oggi il consiglio dei ministri che ha contestualmente approvato un piano di potenziamento e sviluppo di tutto il settore ferroviario per una spesa di 2000 miliardi nei prossimi cinque anni.

Colombo ha sottolineato che queste decisioni non sono in contrasto con la linea di contenimento dei prezzi poiché servono a coprire il deficit di bilancio delle imposte e delle ferrovie che, ancor più dei prezzi, incidono sullo sviluppo dell'inflazione. D'altronde il governo, nel firmare le condizioni per l'assunzione del prestito del fondo monetario internazionale per un miliardo e 200 milioni di dollari, si è assunto l'impegno di incrementare le entrate per circa 500 miliardi.

A tale proposito risponde l'aumento delle aliquote Iva (che non è noto in tutti i particolari poiché si tratta di un decreto delegato che dovrà essere esaminato ora in sede parlamentare per poi tornare all'approvazione governativa) e l'altrettanto importante decisione odierna di varare un provvedimento con il quale i professionisti, i commercianti e le società e i titolari di redditi dominicali saranno tenuti (a partire dal 1.o settembre o, se gli uffici finanziari faranno in tempo a predisporre i ruoli, dal 1.o giugno) a pagare anticipi bimestrali sui redditi imponibili per il 1974 secondo aliquote variabili a seconda delle categorie tra il 15 e il 7 per cento, salvo conguaglio a fine anno.

Nella riunione governativa odierna non sono state adottate altre decisioni di rilievo (il «piano carne ed i provvedimenti per il rilancio dell'edilizia saranno varati in una prossima seduta a breve scadenza) e — come previsto — non è stata deliberata la soppressione immediata della disciplina di austerità per la circolazione automobilistica a targhe alternate nei giorni festivi.

In sostanza la riunione governativa odierna costringe tutti a stringere la cinta un po' di più per fare fronte alla situazione congiunturale evidenziata dalla relazione generale economica per il 1973.

Vediamo i punti essenziali dell'ampio documento. Il reddito nazionale lordo, in termini reali, ha conseguito — come si è accennato — un aumento del 5,9 per cento — il più alto degli ultimi cinque anni — ma, nel complesso il 1973 ha lasciato al 1974 «una eredità carica di incertezze». Le risorse globali di cui il paese ha potuto disporre, valutate nel 1972 in 83 mila 119 miliardi di lire correnti, sono salite nel 1973 a 100 mila 211 con un aumento superiore al reddito «da collegare all'accentuato sviluppo delle importazioni accresciutesi dell'11,9 per cento in termini quantitativi e del 37,9 in termini monetari, in presenza di aumenti di costo che non trovano riscontro nell'ultimo quarto di secolo».

«Del complesso delle risorse disponibili oltre 63 mila miliardi sono stati destinati a consumi, 18 mila 621 ad investimenti; il controvalore dei beni e servizi esportati si è ragguagliato a 18 mila 34 miliardi di lire». I consumi nel 1973 sono aumentati rispetto «all'anno precedente del 5,7 per cento con particolare accentuazione dei consumi privati (+6,2 per cento) rispetto a quelli pubblici (+3,3 per cento). Gli investimenti lordi hanno registrato un incremento del 15,2 per cento e gli impieghi interni (consumi più investimenti lordi) hanno segnato rispetto al 1972 un aumento del 7,6 per cento passando da 45.574 miliardi ad oltre 49 mila. Gli investimenti produttivi sono risultati pari a 5.636 miliardi nel 1973 contro i 3.705 del 1972.

Uno dei dati maggiormente negativo è costituito dall'aumento delle importazioni di merci e servizi che ha registrato un incremento dell'11,9 per cento. «Se da questo lato — osserva la relazione — è pervenuto un valido apporto al soddisfacimento della domanda interna, ne sono però derivate spinte abnormi al sistema dei costi e dei prezzi». Il divario tra importazione ed esportazione ha dato luogo ad un disavanzo di 1603 miliardi nel 1973 di fronte ad un avanzo di 928 miliardi nel 1972. E' proprio questo il deficit della bilancia dei pagamenti di cui tanto si parla. Sul piano valutario, con il ricorso a prestiti internazionali, la bilancia dei pagamenti si è chiusa con un passivo di 176 miliardi, ma lo squilibrio resta e «non può essere sottovalutato nelle sue implicazioni future», cioè quando bisognerà restituire i soldi presi a prestito.

La relazione sottolinea, infine che il prodotto lordo interno ha segnato nel 1973 uno sviluppo, rispetto all'anno precedente del 6,5 per cento grazie al contributo che hanno fornito tutti i settori di attività con incrementi varianti dal 7,7 per cento nell'agricoltura, al 3 per cento nell'industria, al 5,4 per cento nel settore «terziario».

Le numerose dichiarazioni fatte dai ministri al termine della riunione governativa e il lungo comunicato diramato da palazzo Chigi consentono di individuare nei particolari le deliberazioni

G. R.

Continua in 2.a pagina

LA SITUAZIONE

Il consiglio dei ministri ha approvato ieri la relazione generale per la situazione economica per il 1973 dalla quale emerge che il positivo andamento degli investimenti e della produzione hanno determinato una certa ripresa congiunturale consentendo un incremento del reddito nazionale dell'ordine del 5,9 per cento, ma pesanti ipoteche sul 1974 sono determinate dal notevole aumento dei prezzi e di altri fattori inflazionistici e dal grave deficit della bilancia dei pagamenti per l'incremento notevolissimo delle importazioni.

Per questo il governo ha impostato fin da ieri l'azione anticongiunturale deliberando alcune misure volte a favorire gli investimenti (come il piano poliennale per le ferrovie) e, soprattutto provvedimenti diretti a risanare il deficit con maggiori entrate fiscali. Il consiglio dei ministri ha, infatti, approvato uno schema di decreto che aumenta le aliquote IVA per alcuni generi considerati non di largo consumo o di lusso e un provvedimento che riguarda il pagamento bimestrale di un acconto sui redditi imponibili di ricchezza mobile per il 1974, non derivanti da lavoro dipendente. Il nuovo meccanismo di imposta che entrerà in vigore da giugno o da settembre riguarda i professionisti e gli artisti, le società, gli artigiani e assimilati. Il governo ha anche deliberato sull'aumento già previsto delle tariffe ferroviarie.

Prosegue a ritmo serrato il dibattito tra divorzisti e antidivorzisti. Con il previsto discorso fatto ieri a Bologna il segretario democristiano Fanfani ha replicato alle accuse di integralismo che gli sono state in più occasioni rivolte dai comunisti, ma — pur non accettando le polemiche — ha finito per riproporre nuovi argomenti per la risposta degli esponenti del PCI. Sul fronte divorzista ieri l'iniziativa è stata assunta dai socialisti con una serie di discorsi, dichiarazioni e interviste tra le quali particolare rilievo assume una presa di posizione di Nenni in polemica con la DC. Ciò significa che la polemica finora limitata alla DC e al PCI rischia di svilupparsi anche all'interno della maggioranza.

RIVELAZIONI DI SADAT SULLE FORNITURE BELLICHE JUGOSLAVE

Tito inviò 150 carri armati all'Egitto durante la guerra

Il leader del Cairo è ripartito ieri da Brioni dopo i colloqui col Maresciallo
Pieno appoggio espresso alle tesi di Belgrado nella controversia per la Zona B

Brioni, 30

Il Presidente Sadat è rientrato oggi in Egitto, al termine della sua visita in Jugoslavia: prima di lasciare l'isola di Brioni, dove ha conferito con il Presidente Tito, Sadat ha dichiarato ai giornalisti che, per quanto riguarda il Medio Oriente, è da scartare ogni soluzione separata, ed è possibile soltanto una soluzione generale e definitiva. «L'Egitto, egli ha aggiunto, conta sull'applicazione totale della risoluzione del "cessate il fuoco", affinché tutte le forze interessate possano cominciare ad applicare la risoluzione n. 242 del Consiglio di sicurezza dell'ONU». E' quindi importante che la tregua sia instaurata «sui due fronti».

Dopo aver negato che esistano divergenze tra i paesi arabi e gli altri paesi non allineati, Sadat si è detto molto soddisfatto dei colloqui con Tito, «che hanno portato a un'identità di vedute su tutti gli argomenti affrontati»; egli ha infine affermato di approvare interamente il punto di vista della Jugoslavia nella sua controversia con l'Italia per la «Zona B»: «Tengo a sottolineare, ha detto, che l'Egitto dà il suo pieno appoggio alla Jugoslavia ed è completamente solidale con essa». Sadat è partito in aereo da Pola, dove era stato condotto dallo yacht di Tito: il capo dello stato jugoslavo lo aveva accompagnato al molo dell'isola di Brioni, guidando personalmente l'automobile.

Oggi intanto, al Cairo, il giornale «Akhbar El Yom» ha pubblicato un dispaccio del suo inviato speciale a Brioni, al seguito del Presidente egiziano Sadat: nel dispaccio si rende noto che Sadat, al termine dei colloqui di ieri con Tito, ha rivelato a un gruppo di giornalisti egiziani che la Jugoslavia inviò all'Egitto, durante la guerra dell'ottobre scorso, 150 carri armati (nonché munizioni e carburante) per proteggere l'incursione israeliana sulla riva occidentale del Canale di Suez.

Sadat, scrive «Akhbar El Yom», ha precisato che i carri armati furono inviati immediatamente a prendere posizione intorno alla sacca israeliana, mentre anche l'Algeria forniva all'Egitto un centinaio di carri armati, per contenere l'incursione israeliana; insistendo sull'aiuto dato all'Egitto dalla Jugoslavia durante la guerra d'ottobre, Sadat ha detto che, durante tale periodo, il governo jugoslavo ha concesso all'Egitto anche sette milioni di dollari per rafforzare l'economia e un aiuto in viveri, destinati alla terza armata egiziana, isolata nel Sinai.

Sempre l'«Akhbar El Yom» aggiunge che Sadat e Tito durante i loro colloqui di questi giorni, hanno esaminato la possibilità di dotare l'esercito egiziano di armi jugoslave: l'esercito egiziano è attualmente fornito, in grande misura, di carri armati e di altre armi di fabbricazione sovietica, ma al Cairo si desume, da molte indicazioni, che l'Egitto preferirebbe diversificare le sue fonti di rifornimento d'armi, per ragioni politiche, economiche e militari.

In un'intervista concessa a un giornale libanese, e pubblicata ieri, il Presidente Sadat sostiene che l'URSS «aveva posto restrizioni a qualsiasi fornitura fatta agli arabi, comprese le armi e le tecnologie che invece erano messe a disposizione di Israele dagli Stati Uniti.» Sadat non ha precisato se tali restrizioni vennero poste in atto durante la guerra di ottobre, ma al Cairo sono circolate voci di difficoltà incontrate dall'Egitto nelle sue forniture di armi dall'URSS.

(Ansa - Afp - Reuter)

A ZAGABRIA E BELGRADO

Assurde tesi sulle due zone

Belgrado, 30

Il capo di stato maggiore dell'esercito jugoslavo, generale Stane Potocar, parlando oggi alla radio, ha dichiarato (senza fare il nome dell'Italia) che avventure di «ogni eventuale aggressore» sarebbero certamente mandate a vuoto dal popolo jugoslavo: «Durante l'ultima guerra — ha proseguito il generale — abbiamo battuto l'occupante, pur avendo un modesto armamento. Lo rifaremo oggi molto più facilmente, disponendo di un armamento moderno». Potocar si è ampiamente intrattenuto sui meriti della «difesa popolare» (creata in Jugoslavia subito dopo l'intervento sovietico in Cecoslovacchia, nel 1968) e ha sottolineato che l'organizzazione di tale difesa permetterebbe alla Jugoslavia di combattere tanto alle frontiere quanto nel centro del paese.

Oggi, intanto, il giornale «Vjesnik» di Zagabria, in un suo breve commento pubblicato con rilievo in prima pagina sotto il titolo «Nessuna trattativa», afferma che «la Jugoslavia non ha alcuna intenzione di discutere né con l'Italia né con nessun altro di qualche parte del suo confine, ivi incluso il tratto che in Italia viene indicato come "Zona B"». Lo stesso giornale aggiunge che all'Italia deve essere chiaro che, rimestando il problema della «Zona B», in realtà si riapre la disputa sulla «Zona A».

Il giornale constata che l'Italia «non valuta al loro giusto valore i sacrifici fatti dagli jugoslavi, rinunciando a Trieste e al territorio della "Zona A" (liberati dalle truppe partigiane, che lasciarono sul terreno ottomila morti) da dove si ritirarono su pressione degli Stati Uniti e della Gran Bretagna solo il 9 maggio, cioè nove giorni dopo la liberazione».

Il commento afferma inoltre che la zona da secoli è abitata in maggioranza da slavi, che già durante la guerra avevano organizzato i loro reparti partigiani, combattendo contro il nazismo e il fascismo. «L'Italia — aggiunge "Vjesnik" — non ha né argomenti morali né giuridici da far valere per appropriarsi di ciò che non le appartiene. La Jugoslavia ha finito per accettare la sovranità italiana sulla "Zona A" nonostante l'ingiustizia di tale atto: ciò rende ancor più indiscutibile la sovranità jugoslava sul territorio di Capodistria e di Buie, che non può essere oggetto di discussione mai e con nessuno».

Dal canto suo, l'organo belgradese «Politika» accusa oggi il presidente del consiglio italiano Rumor, di non essere stato in grado di «prevedere quanto le sue pretese sul territorio jugoslavo potessero creare in Europa un'impressione negativa nei confronti dell'Italia». Secondo questo giornale, il governo Rumor, con la nota dell'11 marzo, «ha fatto proprie le aspirazioni degli irredentisti ed è entrato in un pericoloso e sterile gioco, che inasprisce la situazione in Europa». «Speriamo — esso afferma — che il governo italiano sarà in grado di far tesoro di quanto è avvenuto e di sfruttare l'occasione per rinunciare ai giochi pericolosi intorno ai confini italo-jugoslavi e per ripristinare buoni e normali rapporti con il nostro paese».

(Ansa - Afp)

DICIANNOVESIMO GIORNO CONSECUTIVO DI DUELLI SIRO-ISRAELIANI

Sul Golan si combatte a Washington si discute

«Buoni progressi» registrati nei colloqui Kissinger-Dayan sul disimpegno

Washington, 30

Si è svolto oggi al dipartimento di stato americano il secondo incontro Kissinger-Dayan, per un ulteriore esame delle proposte di disimpegno con la Siria che il ministro della difesa di Israele aveva presentato ieri al capo della diplomazia americana; Kissinger discuterà a sua volta le proposte di Dayan con il rappresentante siriano, a Washington, verso la metà di aprile. Con una battuta di spirito, il ministro israeliano ha riassunto la difficoltà del negoziato nel quale Kissinger fa da mediatore: «Combattere non è un problema, lo sappiamo fare da soli, ma per raggiungere un accordo con i siriani dobbiamo venire a Washington» ha detto Dayan (il quale avrà lunedì un incontro con la commissione forze armate del Senato americano e conferirà martedì con il segretario alla difesa James Schlesinger).

Al termine del colloquio odierno, Kissinger ha dichiarato a sua volta che le proposte israeliane «offrono una base utile», e ha aggiunto: «Credo sostanzialmente che riusciremo, come per il disimpegno sul fronte egiziano, a mettere insieme i punti di vista delle due parti». Dopo quattro ore di colloquio in due giorni, Kissinger e Dayan si sono mostrati, insomma, più ottimisti che all'arrivo del ministro israeliano; il segretario di stato ha affermato: «Abbiamo fatto buoni progressi» e, nel congedarsi dall'ospite israeliano, ha detto ai giornalisti, sempre a proposito delle proposte di Tel Aviv: «Siamo davanti a un atteggiamento sincero, e credo che riusciremo, così come siamo riusciti con l'Egitto».

Né Kissinger né Dayan hanno fornito particolari sulla proposta di cui il ministro della difesa israeliano è stato latore: si ritiene comunque che Israele sia propenso a restituire quasi tutto il territorio conquistato nella guerra dell'ottobre scorso, ma i siriani intendono ottenere anche la restituzione dei territori persi nella guerra del 1967. Per quanto riguarda l'attuale situazione bellica, Dayan ha oggi dichiarato di non ritenere che i combattimenti in corso con la Siria sul Golan «peggioreranno fino a sfociare in un conflitto globale».

Conciliante egli è apparso anche in merito alle presunte violazioni dell'accordo di disimpegno compiute da parte egiziana: «Gli egiziani non hanno rimosso il numero di bocche da fuoco che pensavano dovessero togliere: ma sono sicuro che non hanno introdotto nessuna arma offensiva — ha esclamato Dayan. — Non penso in verità che stiano cercando di violare l'accordo: credo che vi sia soltanto qualche divergenza di interpretazione, che può essere composta».

Anche oggi, intanto, per il 19.o giorno consecutivo, nel Golan vi sono stati scontri tra israeliani e siriani: un comunicato militare diffuso a Damasco ha annunciato che gli scontri odierni sono cominciati alle 8.35 (ora locale), quando un'unità israeliana ha cercato di rafforzare le sue posizioni avanzate nel settore settentrionale del fronte. Le forze siriane «hanno reagito immediatamente, impiegando artiglieria e altre armi difensive».

Il comando siriano ha comunicato una prima volta che gli scontri hanno avuto fine verso le 16: a suo dire, gli israeliani avrebbero fatto affluire al fronte, nelle prime ore di stamane, razzi, carri armati e mezzi semoventi; ma «le nostre forze li hanno intercettati e li hanno respinti, dopo uno scontro con l'artiglieria e i carri». Successivamente i siriani hanno pubblicato un altro comunicato (il quarto della giornata) per segnalare una nuova ripresa dei combattimenti sul Golan: nel bollettino, si affermava che le ostilità scoppiate stamane erano durate nove ore e 25 minuti; quindi c'era stata una breve pausa prima che scoppiassero altri incidenti durati 55 minuti.

Secondo i siriani, la calma è ritornata sul fronte alle 17: durante questi ultimi incidenti gli israeliani avrebbero subito altre perdite in materiale bellico, mentre fra le forze siriane due soldati sono rimasti feriti. Dal loro canto, gli israeliani hanno riferito che le batterie siriane hanno continuato a sparare saltuariamente per tutto il pomeriggio e sino al tramonto; gli israeliani affermano di non aver risposto al fuoco nemico.

(Condensato Ansa - Ap)

Kissinger: seconde nozze

Washington, 30

Il Dipartimento di Stato americano ha annunciato questa sera che il segretario di stato Henry Kissinger si è sposato oggi con la signorina Nancy Sharon Maginnis (sopra, nella telefoto Ansa - Upi). Il matrimonio è avvenuto in forma strettamente privata ad Arlington, presso Washington, e la coppia è già partita per una luna di miele di 10 giorni ad Acapulco, in Messico. L'annuncio del Dipartimento di Stato è stato fatto dopo la partenza della coppia.

Kissinger (che ha 50 anni) è al suo secondo matrimonio; i due figli del precedente matrimonio sono Elizabeth, di 15 anni e David, di 12 anni, che vivono con la loro madre a Belmont, nel Massachusetts. La nuova moglie del segretario di stato (che già all'epoca del suo divorzio, alcuni anni fa, era definito «il più bel partito di Washington») è un'esperta in relazioni pubbliche, ha 39 anni ed è assai nota nella buona società di New York.

(Ansa - Reuter - Afp)

TRIPOLI HA «TAGLIATO» i finanziamenti al Cairo?

Il Cairo, 30

Il giornale egiziano «Akhbar El Yom» scrive oggi che il governo libico ha sospeso le sue forniture e ha rinviato il pagamento dei suoi sussidi finanziari all'Egitto: il giornale sostiene che due petroliere egiziane, recatesi in Libia per caricare petrolio, sono state fatte tornare indietro vuote. Va ricordato che, in base alle risoluzioni del vertice arabo tenuto a Kartum nel 1967, la Libia si è impegnata a pagare all'Egitto 20 milioni di sterline ogni anno in rate trimestrali.

(Ansa - Upi)

PRIMO VIAGGIO PECHINO-NEW YORK DI UNO DEI DIECI «BOEING 707» ACQUISTATI IN AMERICA

I cinesi volano USA

Pechino, 30

Per la prima volta da quando è stata fondata, nel 1949, la Repubblica popolare cinese, un aereo con i colori cinocomunisti è partito oggi da Pechino, diretto negli Stati Uniti. L'aereo (nella telefoto Ansa - Upi) è uno dei dieci quadrigetti «Boeing 707» che la Cina ha acquistato negli Stati Uniti per la sua compagnia di bandiera, la «C. A. A. C.»: si tratta di un «volo speciale» diretto a New York via Tokio e Anchorage, cioè di una prova in vista del volo che un aereo della «C.A.A.C.» farà nei prossimi giorni, per portare a New York la delegazione cinese alla sessione speciale dell'assemblea generale delle Nazioni Unite.

L'aereo partito stamane aveva a bordo le squadre nazionali di tennis da tavolo cinese, nordvietnamita, vietcong e del Pathet Lao, che parteciperanno alla seconda edizione dei campionati asiatici di tennis da tavolo, in programma a Yokohama per il mese prossimo.

Da fonte informata si è appreso che un secondo «Boeing 707» della «C.A.A.C.» partirà quanto prima da Pechino (probabilmente nelle prossime ore) per un altro volo speciale verso New York, questa volta sulla rotta atlantica via Karaci e Parigi. Uno dei «707» acquistati dalla Cina è stato visto recentemente all'aeroporto di Bucarest, il che fa pensare che la Cina si appresti ad aprire il collegamento regolare con l'Europa orientale via Medio Oriente di cui si parla già da diverso tempo. La Cina ha finora ricevuto otto dei dieci «707» acquistati negli Stati Uniti: ogni tanto qualcuno di questi aerei viene utilizzato sulle rotte interne cinesi, ma per la maggior parte del tempo gli otto quadrigetti rimangono parcheggiati all'aeroporto di Pechino.

(Ansa - Afp - Reuter)

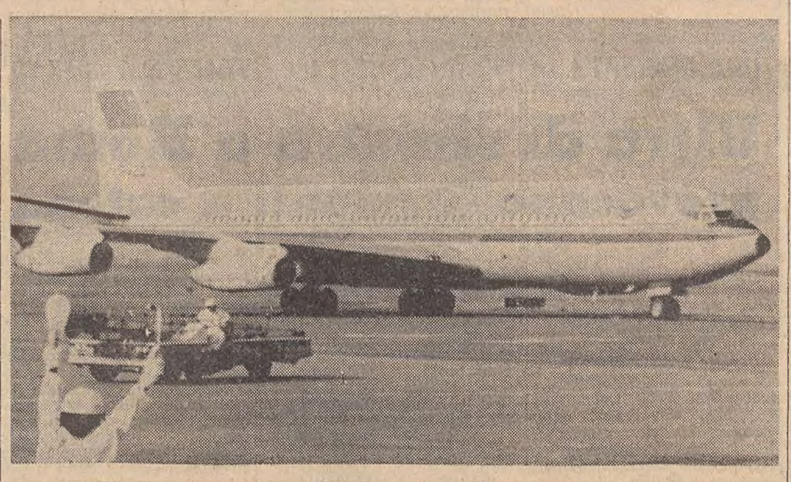

CONFERMATO LO STALLO del «disgelo» USA-URSS

Mosca, 30

Una sorta di «messaggio sullo stato dell'Unione Sovietica», pubblicato oggi sulla «Pravda», l'organo del PCUS, indica implicitamente che i dirigenti del Cremlino non sono troppo ottimisti sulle future prospettive di collaborazione tra URSS e Stati Uniti. I rapporti tra i due paesi (spesso usati per sottolineare «l'offensiva di pace» di Mosca) hanno poco spazio nell'articolo pubblicato dal foglio comunista.

Il ruolo secondario dato ai rapporti tra le due superpotenze rafforza l'impressione che il segretario di stato americano Kissinger non sia riuscito a dare nuovo impulso ai rapporti fra il governo sovietico e l'amministrazione Nixon nella recente visita a Mosca.

(Ap)

Necessari dieci mesi per sgomberare il Canale

Il Cairo, 30

Occorreranno ancora dieci mesi per sgomberare il canale di Suez dalle mine e dagli altri residuati bellici che lo ostruiscono: la previsione è stata fatta da Mashur Ahmed Mashur, presidente dell'ente egiziano che gestisce il Canale, e coincide con le valutazioni degli esperti occidentali.

Mashur ha detto che, per liberare le acque del Canale dalle mine che vi si trovano, saranno necessari quattro mesi: altri sei occorreranno per rimuovere le carcasse di dieci grosse navi e di 55 imbarcazioni di piccole dimensioni, affondate durante la guerra del 1967 e quella dello scorso anno. Completata l'operazione di rimozione dei relitti e dei residuati bellici, sarà infine necessario dragare il Canale.

Mashur ha anche precisato che la settimana prossima sono attesi a Port Said la portaerei americana «Iwo Jima» e due elicotteri equipaggiati con strumenti magnetici per la detonazione di mine a distanza. Per il lavoro di eliminazione delle mine, secondo Mashur, sono in corso consultazioni tra americani e inglesi: gli elicotteri americani localizzeranno le mine, ne determineranno il tipo e stabiliranno il modo in cui farle esplodere, mentre dragamine britannici si incaricheranno dell'operazione di esplosione. Secondo il giornale, anche tre o quattro dragamine britannici sono già in viaggio per Port Said.

(Ap - Ansa)

L'ATTESO DISCORSO A BOLOGNA DEL SEGRETARIO D.C. DOPO GLI ATTACCHI DEI COMUNISTI

Fanfani risponde alle accuse ma non accentua le polemiche

«Nessuno in seno alla DC trarrà dall'esito del referendum avventurose deduzioni» - Obiettivo primario è «mantenere il quadro politico nei confini rigorosi della democrazia» - E' sceso in campo anche Nenni

Telefoto Ansa

Bologna — Il sen. Fanfani ripreso durante il comizio di ieri

DALLA REDAZIONE ROMANA

Roma, 30

Continua l'instancabile «ping-pong» tra divorzisti e antidivorzisti alimentando un dibattito che si fa via via più serrato e corale con l'approssimarsi della scadenza di maggio. A Fanfani, che con il previsto discorso a Bologna, ha oggi ulteriormente replicato alle molteplici accuse di integralismo e di esasperazione e politicizzazione del confronto mossegli dai comunisti, si sono affiancati altri esponenti democristiani, dimostrando che sempre più ampio è lo schieramento di forze del cosiddetto «fronte cattolico», dopo che per alcune settimane la battaglia è stata portata avanti quasi esclusivamente dal segretario del partito.

Sul fronte opposto si assiste oggi a una novità interessante. Se la battuta è stata monopolizzata finora dal PCI, con scarsi interventi degli altri partiti divorzisti, oggi sono stati i socialisti a scendere massicciamente in campo approfittando anche di una momentanea battuta d'arresto registrata dal PCI, che ha concluso l'altro ieri il comitato centrale. Comunque i comunisti non mancheranno di intervenire nuovamente sull'argomento fin da domani per replicare all'odierna presa di posizione di Fanfani, anche se questi ha oggi dato l'impressione di non voler accentuare ulteriormente le polemiche limitandosi a rispondere alle accuse mossegli.

Malgrado questa alternanza di momenti di minor tensione a momenti di più acceso dibattito, la campagna elettorale per il referendum ha ormai ampiamente superato i confini propri del divorzio per investire la più complessa problematica dei rapporti politici. «Anche sul tema del referendum — ha esordito Fanfani — la DC e il PCI si fronteggiano». La DC su posizioni di coerenza, con il proprio modello di società, e in aderenza alle tradizioni civili e religiose della massima parte dei suoi elettori. Il PCI su posizioni di ormai dichiarato ossequio al disegno di capovolgere la direzione politica del paese. «La DC — ha aggiunto Fanfani — con decisione del 9 febbraio ha dichiarato che sul referendum non intendeva sollevare né questioni politiche, né questioni religiose, ma semplicemente ricordare agli elettori le ragioni civili per le quali essa è sempre stata per l'unità della famiglia».

Fanfani ha anche detto che il PCI ha sinora tenuto un atteggiamento contraddittorio. Con Pajetta sembra accedere all'idea di un civile limitato confronto; con Longo sembra voler trasformare il dialogo sul divorzio in una battaglia per la sovranità dello Stato. Fanfani poi ha rilevato che per intrecciare un dialogo per i cattolici divorzisti, Berlinguer ha telegrafato che il PCI, superata vittoriosamente la prova del 12 maggio sarà disponibile a migliorare la legge Fortuna-Baslini. «Dopo questa telegrafica promessa — ha detto Fanfani — c'è da domandarsi perché i deputati comunisti concorsero a far bocciare alla Camera gli emendamenti presentati dai deputati d.c. per attenuare i detti danni della legge Fortuna e perché i senatori comunisti nell'autunno del 1970 non concorsero a far accettare tutti gli emendamenti presentati dai senatori d.c. per ridurre i danni della stessa legge». «Il segretario della DC — ha aggiunto Fanfani — ringrazia il segretario del PCI per l'onesta confessione, nella quale tardivamente riconosce le gravi manchevolezze della legge Fortuna».

Il segretario democristiano ha poi ricordato che approvando all'unanimità il documento del 9 febbraio, la direzione della DC si è impegnata a cooperare per portare a compimento una legge organica sul diritto di famiglia. «Nessuno, in seno alla DC — ha proseguito Fanfani — ha formulato oscuri piani in vista del referendum. E nessuno in seno alla DC trarrà dall'esito del referendum avventurose deduzioni. Ai formulatori di giudizi temerari ricordiamo che se la DC e i suoi dirigenti avessero inclinato a svolte pericolose non avrebbero parato il rischio di emorragie di voti verso l'estrema destra con l'energia che usarono durante la campagna del 1972».

«Se la DC avesse voluto utilizzare divorzio e referendum quali pretesti e strumenti per svolte a destra, avrebbe potuto lasciar libero corso alla proposta di legge del deputato d.c. Cavaliere per abrogare la legge Fortuna; che sarebbe passata essendoci in Parlamento, dopo il 1972, una maggioranza antidivorzista. E se ciò non si è fatto è perché la DC non dimentica che mantenere il quadro politico nei confini della democrazia è obiettivo preminente». Infine Fanfani ricordando che De Gasperi scriveva che bisognava nel '53 portare gli elettori in libertà e coscienza, a votare per la DC, ha detto che in questa vigilia di referendum «contiamo anche oggi come sempre, nella libertà e coscienza dei cittadini».

Per la DC ha parlato anche Scalfaro, a Novara, sostenendo che la DC dice «sì» all'abrogazione della legge Fortuna-Baslini perché crede nel bene dell'insolubilità, e nel male grave del divorzio. Se vi sono cattolici che non si sentono di votare per l'indissolubilità, e quindi in favore dell'abrogazione della legge per un malinteso rispetto di chi è favorevole al divorzio, ciò dimostra che la crisi maggiore del nostro tempo è pur sempre crisi di principi, crisi di testimonianza ai principi, crisi di valori umani, crisi di coerenza.

Molto attivi, come si è detto, sono stati oggi sul fronte divorzista i socialisti, e ciò comporta il rischio che le polemiche finora sviluppatesi tra DC e PCI si allarghino anche nella maggioranza di centrosinistra. Nenni ha dato sull'argomento un'ampia intervista all'«Avanti», il vicesegretario Mosca ha parlato a Genova, Labriola e altri esponenti del PSI hanno tenuto discorsi in varie città, e hanno fatto dichiarazioni.

Nenni ha sostenuto che la DC fin dal 1970 aveva fatto la scelta del referendum. Secondo l'esponente socialista, la DC cominciò a pensare al referendum già dopo le elezioni del '68, quando si delineò una maggioranza divorzista in Parlamento. Secondo Nenni quella del referendum è una battaglia sbagliata che la DC sapeva di non poter affrontare e vincere se non dividendo fra di loro i cattolici e i laici impegnati nella battaglia democratica e trovandosi a fianco di fascisti in posizioni di punta.

Parlando del convegno romano dei cattolici divorzisti, il senatore socialista ha detto: «Voci come quello del convegno cattolico romano possono sembrare poca cosa al cospetto della dura presa di posizione della Commissione episcopale italiana, anche se in essa non sono mancate riserve. Ma siamo pur sempre allo "eppur si muove", che unge la ruota della storia».

Concludendo Nenni sostiene che il voto del 12 maggio potrebbe non ricalcare quello delle normali elezioni politiche ed amministrative e sconvolgere molti pronostici. «Si tratta di salvare il terreno di idee oltre che di cose, sul quale è stato possibile svolgere il dialogo dei cattolici, e grande è l'aiuto che, in tal senso, ci viene dai cattolici del dissenso, dalla sinistra tradizionale, dalle voci nuove, alcune delle quali ho registrato. I rischi sono molti e sono gravi, ma dai rischi deve salvarci una grande e impetuosa affermazione del campo che inalbera la bandiera della libertà».

Roberto Perugini

Il tribunale Russell secondo

Sotto la presidenza del senatore italiano Lelio Basso, coadiuvato dallo jugoslavo Vladimir Dedijer, dal colombiano Gabriel Garcia Marquez, dai francesi Francoise Rigaux e Albert Souboul e dal Premio Nobel Alfred Kastler, si è aperta oggi, nell'aula del Consiglio nazionale delle ricerche, la prima sessione del «Tribunale Russell secondo». Questo «Tribunale», che ricalca lo spirito di quello costituito nel 1966 da Bertrand Russell per giudicare la situazione nel Vietnam, si occuperà del rispetto dei diritti dell'uomo e del trattamento dei detenuti politici nell'America Latina, in particolare nel Cile e nel Brasile.

Le «denunce» contro i regimi di questi due paesi vengono presentate dall'ex ambasciatore del Cile a Roma, Carlo Vassallo, in rappresentanza di Hortensia Allende e dall'ex governatore del Pernanbuco (Brasile) Miguel Arrais. Alla seduta iniziale erano presenti numerosi esponenti delle forze della resistenza dei paesi dell'America Latina, e il poeta spagnolo Rafael Alberti, che ormai da molti anni vive a Roma. (Telefoto Ansa)

LA NOTIZIA DEL SEQUESTRO DATA SOLTANTO DUE SETTIMANE DOPO LA SCOMPARSA

Diciottenne rapito a Cagliari Il riscatto è di mezzo miliardo

E' il figlio dell'ex presidente dell'«Alisarda» - Mille milioni la prima richiesta dei malviventi
Trattative avviate dopo l'arrivo di due lettere scritte dal giovane e consegnate ieri alla polizia

Cagliari, 30

Giuseppe Maria Carta detto «Puccio», figlio diciottenne dell'ex presidente dell'«Alisarda», è stato rapito. Lo si è saputo oggi ufficialmente, a 15 giorni dal sequestro. Per il suo riscatto è stato chiesto un miliardo. La famiglia sta trattando.

La notizia del sequestro e delle trattative in corso non ha colto di sopresa le forze dell'ordine — nucleo investigativo del gruppo carabinieri e squadra mobile della questura — che da domenica 17 marzo stanno svolgendo indagini sulla scomparsa del ragazzo. L'ipotesi del sequestro era stata considerata insieme a diverse altre in considerazione sia del fatto che di «Puccio» non si erano più avute notizie e nessuno era stato in grado di fornirle che qualche notizia sui suoi movimenti nella giornata di domenica, che per le modalità della scomparsa. Gli inquirenti hanno lasciato che i familiari conducessero le trattative mettendo in risalto altre «ipotesi» di lavoro in modo da far concludere rapidamente le trattative e non compromettere la vita del giovane. La famiglia Carta ha incaricato il penalista avv. Luigi Concas di condurre le trattative per il rilascio del ragazzo.

In serata l'avv. Concas ha consegnato a un redattore dell'agenzia «Italia», nel suo studio in via Alghero, il seguente comunicato emesso di concerto con la famiglia Carta: «E' pervenuta una duplice lettera con la richiesta di un miliardo come prezzo della liberazione. La lettera contiene la certezza che "Puccio" Carta è vivo poiché è stata sicuramente scritta di suo pugno. Si tratta di una richiesta alla quale il signor Carta, già esposto con le banche per somme notevoli a causa della sua attività, non sarebbe in grado di pagare in alcun modo, essendo impossibile per lui ottenere la disponibilità non solo di tale somma ma anche di una somma notevolmente inferiore».

Secondo quanto è stato possibile apprendere le due lettere sono state imbucate a Nuoro il 25 e il 28 marzo. La certezza che siano state scritte da «Puccio» Carta scaturisce dal confronto effettuato con altri scritti del ragazzo. Le due lettere sono di contenuto identico e la seconda è stata scritta nella preoccupazione che il disservizio postale non avesse consentito il recapito della prima. Entrambe sono state dirette alla famiglia Carta nell'abitazione al n. 23 di via XXIX Novembre e sono state redatte da «Puccio» in carta normalissima. Dopo l'arrivo della seconda lettera, emissari della famiglia sono riusciti a stabilire un contatto con i fuorilegge e a ottenere una riduzione della cifra a 500 milioni che tuttavia viene riconosciuta da Vincenzo Carta e dai suoi familiari notevolmente superiore alle reali disponibilità e possibilità finanziarie della famiglia.

Nelle due lettere «Puccio» Carta tranquillizza i genitori sulle sue condizioni di salute. «State tranquilli, io sto bene» è tra l'altro scritto nelle due lettere identiche nel contenuto. «Puccio» poi aggiunge: «Fate attenzione, questa è gente che non scherza. Provvedete al pagamento di un miliardo».

Le due lettere sono state consegnate questa mattina dal prof. Luigi Concas, su incarico della famiglia, alle forze dell'ordine le quali, pur svolgendo le indagini tenendo presente l'ipotesi di un sequestro di persona a scopo di estorsione, soltanto oggi ne hanno avuta la certezza. Dalle lettere non si evince come e dove il giovane «Puccio» è stato sequestrato, né tanto meno quando nella giornata di domenica. Ciò soprattutto in relazione alla conversazione telefonica che il ragazzo ha avuto con la madre intorno alle 20 di domenica 17 marzo. *(Italia)*

Aggredita e minacciata la compagna di Luttazzi

Roma, 30

Anna Saia di 31 anni, l'attrice di prosa che convive con il compositore Lelio Luttazzi, ha rischiato di essere uccisa e ha subito poi un tentativo di violenza da parte di due giovani intossicati da stupefacenti. I due — Francesco Rotundi di 22 anni, studente del quinto anno di ragioneria, e Giorgio Farina di 21 — sono stati arrestati dagli agenti della squadra mobile e rinchiusi nel carcere di Rebibbia con l'accusa di tentativo di omicidio, sequestro di persona, tentativo di violenza carnale, minacce gravi e porto e detenzione di armi da fuoco.

Il fatto è avvenuto una settimana fa, verso le 23, ma la polizia l'ha reso noto soltanto oggi. Anna Saia a bordo di una «500» stava tornando a casa, in via monte Falasco. Fermatasi momentaneamente vicino a Ponte Milvio per un guasto della sua automobile, la donna è ripartita senza accorgersi di essere seguita da un'altra «500» con a bordo i due giovani.

Rotundi e Farina, con le pistole in pugno, hanno costretto la donna a salire sulla loro automobile che poi si è diretta in una zona disabitata. Costoro, in evidente stato di agitazione, perché — secondo la polizia — sotto l'azione di psico-stimolanti o stupefacenti, pronunciando frasi sconnesse, dopo aver minacciato di uccidere la donna, l'hanno costretta a spogliarsi tentando di violentarla.

Anna Saia, terrorizzata, ha tentato in tutti i modi di calmare i due, cercando di farli desistere. Dopo tre ore hanno acconsentito a riaccompagnare la donna a casa.

Luttazzi e il suo avvocato hanno informato il dirigente della squadra mobile Masone, il quale ha predisposto un servizio di appostamento. Mentre il dott. Gaudio, della «mobile», e i suoi agenti si sono nascosti in casa dell'attrice, altri si sono messi in attesa nelle vicinanze. Ieri sera, verso le 22, Rotundi e Farina a bordo di una «A-112» si sono recati in via Monte Falasco e sono entrati nel cortile dell'edificio.

Quando gli agenti di polizia si sono fatti loro incontro, i due, dopo aver detto di aver sbagliato strada, hanno tentato di fuggire ma sono stati bloccati. *(Ansa)*

NUOVO COLPO DI SCENA NELLA COMPLESSA INCHIESTA SULLA «ROSA DEI VENTI»

Da Padova mandato di cattura contro l'industriale Piaggio

L'anziano uomo d'affari è accusato di «concorso in attività sovversiva» - Ora è in clinica
Finisce in carcere Vernarecci, consigliere della società finanziaria genovese «La Gaiana»

DAL NOSTRO CORRISPONDENTE

Genova, 30

Mandato di cattura per uno degli uomini più ricchi d'Europa, l'ing. Andrea Mario Piaggio di 74 anni, fino a due anni fa proprietario di un impero industriale che andava dai Cantieri del Tirreno alla Mira Lanza, dalla Navigazione Alta Italia all'Industria Zuccheri, a società immobiliari. Il provvedimento non è stato eseguito per le cattive condizioni di salute dell'ex industriale che dal 15 marzo si trova ricoverato nella clinica neurologica di San Martino, in una stanzetta a due letti senza servizi per una retta di 29 mila lire giornaliere.

L'accusa è di concorso in azione sovversiva. Infatti Andrea Mario Piaggio è accusato di aver finanziato la «Rosa dei venti», l'organizzazione terroristica di estrema destra, e sulla quale da mesi sta indagando il giudice istruttore di Padova, Tamburino. La «Rosa dei venti» si proponeva la realizzazione di un colpo di stato dopo una serie di attentati dinamitardi che avrebbero dovuto gettare l'Italia nel caos. Inoltre 1617 personalità (politiche, sindacali, economiche, perfino attori e giornalisti) avrebbero dovuto essere eliminate. Infine il colpo di stato militare per garantire all'Italia un regime forte e creare così una repubblica basata sui 18 punti della Repubblica di Salò. Dopo gli attentati e gli assassinii l'avvento di un regime forte, secondo la «Rosa dei venti», sarebbe stato accolto come una liberazione.

Contemporaneamente al mandato di cattura è stato arrestato a Genova l'avv. Goffredo Vernarecci di Fossombrone, consigliere di amministrazione della società finanziaria «La Gaiana», l'unica società rimasta in mano a Piaggio dopo aver liquidato il suo impero. Sono stati appunto gli assegni intestati alla società «Gaiana» e sequestrati dalla magistratura a documentare il finanziamento alla «Rosa dei venti». Nel corso dell'inchiesta sono state arrestate nelle settimane scorse una ventina di persone, tra cui il medico spezzino dott. Porta Casucci, l'avvocato missino Gian Carlo De Marchi di Genova, il colonnello Amos Spiazzi, di Padova, e personalità militari nel Veneto. Lentamente l'inchiesta si era stretta attorno alla «Gaiana»,

Andrea Mario Piaggio

della quale era comprovata la complicità. Gli assegni portavano la firma di Attilio Lercari, consigliere di amministrazione e uomo di assoluta fiducia dell'ing. Piaggio, del quale rappresentava la volontà.

L'ing. Piaggio, che mai aveva nascosto in passato la sua simpatia per la destra circondandosi anche di collaboratori fascisti o quasi, non aveva lesinato aiuti finanziari, che però sono stati smascherati con una serie di perquisizioni e sequestri avvenuti tempo addietro in banche e uffici delle società che fino a due anni fa facevano capo al proprietario unico, l'ing. Andrea Mario Piaggio. L'inchiesta sulla «Rosa dei venti», dopo una lunga procedura, nel corso della quale erano stati effettuati una ventina di arresti, aveva subìto una battuta d'arresto apparentemente con l'interrogatorio a Padova dell'avv. Vernarecci e dell'ing. Andrea Mario Piaggio (quest'ultimo interrogato a Genova in considerazione delle sue cattive condizioni di salute).

Entrambi avevano dichiarato che i finanziamenti alla «Rosa dei venti», comprovati dai documenti sequestrati e dalle ricevute firmate da Attilio Lercari, erano avvenuti a loro insaputa. In sostanza sia Vernarecci che Piaggio hanno ripetutamente accusato Lercari di aver finanziato la «Rosa dei venti» senza renderne conto. In tale caso si sarebbe trattato di truffa ai danni degli azionisti della società.

Ma Attilio Lercari, nascosto all'estero per sottrarsi a un mandato di cattura, ha fatto pervenire nei giorni scorsi al giudice istruttore Tamburino, tramite l'avv. Francesco Marcellini di Genova, un memoriale esplosivo nel corso del quale ha elevato precise accuse nei confronti del miliardario e dei suoi collaboratori. Grazie a questa documentazione, nei giorni scorsi il giudice istruttore Tamburino era giunto a Genova in segreto e con la collaborazione di sottufficiali e ufficiali della Guardia di Finanza aveva perquisito il panfilo «Ester Ottava» dell'ing. Piaggio, attraccato a S. Margherita Ligure, e alcuni istituti di credito controllando diverse cassette di sicurezza. Poi il magistrato è tornato a Padova da dove oggi ha firmato il duplice provvedimento rapidamente eseguito.

Il mandato di cattura per l'ing. Piaggio, motivato da «concorso in azione sovversiva», non è stato eseguito perché il miliardario si trova ricoverato dal 15 marzo in clinica II prof. Aldo Franchini, direttore dell'istituto di medicina legale dell'università, ha eseguito nei giorni scorsi una perizia medico-legale sulle effettive condizioni di salute dell'industriale e il giudice istruttore Tamburino ne ha preso atto. Pertanto l'ing. Piaggio non sarà piantonato in clinica da agenti di polizia.

L'arresto dell'avv. Goffredo Vernarecci di Fossombrone è avvenuto a mezzogiorno nel suo ufficio di via Garibaldi 6. Agenti della squadra politica gli hanno mostrato il mandato di cattura per favoreggiamento. Il legale non ha fatto obiezioni; poco dopo era rinchiuso a Marassi da dove domani sarà trasferito a Padova per essere interrogato dal giudice istruttore Tamburino.

G. C.

INAUGURATA A CATANIA la sede della Siculo-araba

Catania, 30

La sede dell'Associazione siculo-araba è stata inaugurata oggi in coincidenza con l'apertura di un convegno di studio e di altre manifestazioni tra le quali una mostra grafica di artisti arabi che si tiene al castello Ursino.

All'inaugurazione sono intervenuti numerosi diplomatici in rappresentanza dei propri paesi. Gli scopi dell'associazione sono stati illustrati dal presidente del sodalizio, avv. Filippo Jelo, il quale ha sottolineato, tra gli altri, quelli relativi alla tutela di quanto di comune rimane tra i due popoli così vicini. *(Italia)*

IN UN ANNO

PREZZI AL CONSUMO: 12,4 per cento in più

Roma, 30

L'indice dei prezzi al consumo è aumentato in gennaio dell'1,3 per cento rispetto al mese precedente, e del 12,4 per cento sul gennaio dell'anno scorso. L'Istat ha anche reso noto che, rispetto al dicembre 1973, in gennaio si sono avute queste variazioni nei vari settori: alimentazione +1,6 per cento; abbigliamento +1 per cento; elettricità e combustibili +1,1 per cento; abitazione —1,1 per cento; beni e servizi vari +1,7 per cento.

Il calo, per quanto riguarda l'indice per l'abitazione, è da collegare al fatto che l'imposta di registro per i canoni di affitto è stata ridotta dal 6 o 4 per cento, al 2 per cento, e che nessun importo è dovuto per i canoni di affitto fino a 50 mila lire mensili. Per quanto invece si riferisce al confronto fra questo gennaio e quello del 1973, si hanno le seguenti variazioni nell'indice: alimentazione +13,4 per cento; abbigliamento +14,8; elettricità e combustibili +20,2; abitazione +1,5; beni e servizi vari +12,1. *(Italia)*

UNA GIORNATA DI TENSIONE NELLA CAPITALE E A MILANO

Ultrà di sinistra a Roma provocano incidenti a catena

Roma, 30

Migliaia di studenti romani hanno partecipato a una manifestazione indetta da alcune associazioni studentesche per protestare contro la violenza fascista e per il rinnovamento della scuola. Tra gli organizzatori, le federazioni giovanili comunista, socialista, delle Acli, l'organizzazione dei genitori democratici, l'unione donne italiane. Anche giovani che militano nelle organizzazioni extra-parlamentari di sinistra hanno preso parte alla manifestazione, ma con un corteo proprio. Questi ultimi hanno provocato incidenti in varie zone di Roma, sedati dalla polizia.

Un migliaio di giovani, in corteo, hanno per prima cosa tentato di raggiungere via Sommacampagna, dove ha sede l'associazione di destra «Fronte della gioventù». La polizia, che presidiava la zona, ha però impedito l'accesso ai manifestanti. Ne sono nati tafferugli. Alcuni giovani hanno lanciato due bottiglie «Molotov», che sono esplose fortunatamente senza alcun danno. La polizia è stata costretta a disperdere i giovani. Riformato il corteo, i manifestanti hanno raggiunto la zona di piazza Navona. Qui si sono avuti altri incidenti quando alcuni studenti con caschi, e armati di bastoni hanno tentato di raggiungere, attraverso via Corsia Agonale, la sede del Senato.

Nei tafferugli tre agenti di polizia e un vigile urbano hanno riportato contusioni e ferite giudicate guaribili in alcuni giorni all'ospedale di San Giacomo. Gli agenti sono in forza alla scuola sottufficiali di Nettuno. L'agente Francesco Diana ha riportato una contusione al capo e il parziale distacco dell'orecchio sinistro provocato da colpi di bastone. Durante gli incidenti uno studente è stato arrestato. Si tratta di Stefano Chiarini di 23 anni, che è stato denunciato per violenza a pubblico ufficiale, lesioni e porto d'armi improprie. Anche in altre zone della città si sono verificati incidenti, subito sedati dalla polizia.

A Milano, invece, con un estremista di destra arrestato e 50 fermi si è conclusa una giornata di tensione. Mentre le assemblee indette dalle organizzazioni della sinistra extraparlamentare si sono concluse senza incidenti, ai bastioni di Porta Venezia, dove la «maggioranza silenziosa» aveva indetto la manifestazione vietata dalla polizia, hanno cercato di radunarsi gruppetti di estremisti di destra. La polizia è intervenuta per evitare incidenti e ha fermato numerosi giovani. Alcuni gruppi si sono dispersi per le vie cittadine e in piazza San Babila, ma anche qui agenti e carabinieri sono intervenuti compiendo altri fermi. Complessivamente come si è detto sono state fermate 50 persone che, dopo l'identificazione, sono state rilasciate. L'arrestato è un minorenne, Marco G. *(Ansa - Italia)*

IL MINISTRO BERTOLDI CONTINUA A MEDIARE

MARTEDÌ SI DECIDE SULLA VERTENZA ALFA

I sindacati pronti a proclamare un grande sciopero di pressante significato politico - IRI sotto accusa

DALLA REDAZIONE ROMANA

Roma, 30

Le trattative per il rinnovo del contratto integrativo aziendale dell'Alfa Romeo stanno avviandosi verso la giornata decisiva di martedì prossimo. Nel frattempo il ministro del lavoro, Bertoldi, continua ad avere contatti separati con le parti per cercare di stabilire una mediazione fra le richieste della Flm e le controproposte dell'azienda, specie per quanto riguarda gli investimenti al Sud. Martedì, dunque, stando alle previsioni degli osservatori e degli stessi sindacalisti, verrà detta l'ultima parola che, se non soddisferà i rappresentanti dei lavoratori porterà a uno sciopero nazionale dei 200 mila metalmeccanici delle aziende a partecipazione statale.

Questo sciopero, se dovesse essere attuato, avrebbe un significato politico ben preciso. Intanto perché darebbe il via a una serie di altre agitazioni e aprirebbe la fase di non collaborazione dei sindacati con il governo, in secondo luogo perché i sindacati come è stato detto nella conferenza stampa della Flm di due giorni fa, ritengono che la posizione della controparte nella specifica vertenza dell'Alfa e dell'Italsider, sia in contrasto con le direttive date dal governo (e in particolare dal ministro delle partecipazioni statali) sugli investimenti nel Mezzogiorno dei due gruppi industriali.

I sindacati in pratica sostengono che la posizione delle aziende e del suo capogruppo Iri hanno aperto una vertenza con il governo all'interno della vertenza, e hanno deciso di presentarsi all'incontro di martedì in una posizione di forza (lo sciopero) per non restare fuori dalla trattativa. A questo punto va sottolineata la risposta che l'Iri, in una nota che pubblichiamo a parte, ha dato a coloro che interpretano la vicenda in questa luce.

I sindacati hanno rincarato la dose di polemica con l'Iri oggi con una manifestazione svoltasi a Gioia Tauro, dopo che ieri si era concluso il convegno promosso dalla federazione Cgil-Cisl-Uil per fare il punto sul Centro siderurgico e sullo sviluppo della Calabria. Al comizio di oggi il segretario confederale della Cgil, Mario Didò, ha detto che «le manovre messe in atto attorno alla costruzione del 5.o Centro siderurgico a Gioia Tauro, che trovano nel grave atteggiamento del gruppo dirigente dell'Iri un ulteriore sostegno, mettono a dura prova la credibilità dell'operato governativo».

Marina Alessi

DI ALCUNI MILIARDI i danni alla «Burgo»

Mantova, 30

Ammontano ad alcuni miliardi, e non a uno solo, i danni provocati dall'incendio che ha quasi completamente distrutto gli impianti per la produzione della carta della «Burgo» a Mantova. Lo ha affermato un rappresentante della direzione della azienda. *(Ansa)*

Dalla prima pagina

Congiuntura

odierne del Consiglio dei ministri.

Aliquote Iva» — Occorre precisare subito che il decreto delegato varato oggi dal governo costituisce una specie di bozza del provvedimento definitivo. Lo schema dovrà essere, infatti inviato all'esame della competente commissione parlamentare.

In particolare l'aliquota passerà dall'attuale 6 per cento al 12 per cento per alcuni tipi di spumante, i vini liquorosi, le bevande non alcooliche e alcooliche, la cioccolata, i canditi, il tè e il caffè.

Per questi ultimi due generi è precisato che l'aumento dell'aliquota riguarda solo i prodotti consumati a casa e cioè la vendita al minimo e non all'ingrosso. In tal modo si vuole evitare che il prezzo della tazzina di caffè e della tazza di tè consumato nei pubblici esercizi subisca ulteriori rincari. Dall'aumento sono esclusi i succhi di frutta e gli ortaggi.

Un'aliquota Iva nella misura del 18 per cento (attualmente variava dal 6 al 12 per cento) colpirà i lavorati in oro ed argenti (esclusi quelli a carattere industriale e sanitario), la pellicceria di lusso, i lavorati in pelli o cuoi lavorati (quindi borse e calzature) i cosmetici e i profumi, le acqueviti, i tappeti, i generi da collezioni (quadri, monete, ecc.). Le modifiche dell'aliquota non riguardano — contrariamente alle anticipazioni dei giorni scorsi — le carni, le automobili e le motociclette mentre ancora incerto è se per il momento sono rimaste fuori dal rincaro le imbarcazioni. Ovviamente tali aumenti non sono immediati poiché ancora lunga è — come si è detto — la procedura per la definitiva approvazione.

«Nuova imposta per i professionisti» — Questa è la generica indicazione dello schema di provvedimento approvato dal governo. Si tratta di un nuovo meccanismo di riscossione per tutti i redditi derivanti da lavoro dipendente. Col nuovo sistema i percettori di tali redditi dovranno pagare bimestralmente un acconto sull'imponibile di ricchezza mobile per il 1974. Il provvedimento riguarda i redditi delle società, degli artigiani, dei professionisti e degli artisti, i percettori di redditi dominicali (cioè i redditi di terreni e di fabbricati). L'acconto è stato stabilito nella misura del 15 per cento per le società, del 10 per cento per le persone fisiche (professionisti, ecc.), del 7 per cento per artigiani, commercianti e similari, del 12 per cento per i redditi dominicali.

Nuove tariffe ferroviarie — Il nuovo tariffario è così articolato: nel settore passeggeri aumento più incisivo per la prima classe nella misura del 35 per cento e meno pesante per la seconda classe nella misura del 25 per cento; aumento del 30 per cento per le tariffe-base, tasse, soprattasse e diritti, fanno eccezione i supplementi cuccetta e letto.

Aumenti minori per i pendolari cioè per i possessori di abbonamenti settimanali e festivi che siano impiegati operai e braccianti ed egli abbonamenti ridotti per gli impiegati dello stato e gli studenti: l'aumento è del 12 per cento.

Lunghe distanze; l'aumento del prezzo nella base chilometrica da 701 e fino a 1000 km dei prezzi di seconda classe è del 20 per cento mentre nessun aumento scatta per le distanze oltre i 1000 km.

Abolizione di biglietti di andata e ritorno festivi e per fiere e mercati, soppressione della tariffa per le comitive festive.

Settore merci — 1) aumento del livello dei prezzi della tariffa ordinaria n. 2 e delle tariffe speciali ed eccezionali nella misura del 23 per cento. Questa maggioranza viene ridotta a circa la metà per il trasporto dei prodotti considerati nel decreto legge n. 427 del 24 luglio 1973 e e cioè per i beni di largo consumo alimentare. Di tale riduzione beneficeranno anche gli agrumi, i cereali e la farina da cereale.

Aumento: A) del diritto fisso da lire 7 mila per carro di qualsiasi tipo a lire 12 mila e lire 16 mila per i carri, rispettivamente ad assi e a carrelli; B) della tassa terminale applicabile ai trasporti di merci tassabili con le classi della 601 in poi da lire 400 a lire 600 per tonnellata.

«Piano per le ferrovie» — Il provvedimento stanzia 2000 miliardi nei prossimi cinque anni, per realizzare la prima fase di riassetto di tutta la rete ferroviaria nazionale. L'importanza della decisione è stata ampiamente sottolineata dal ministro dei trasporti Preti il quale ha fornito particolari del piano. 740 miliardi saranno destinati all'acquisto di nuovi vagoni e motrici, 1260 miliardi sono destinati al potenziamento ed ammodernamento delle infrastrutture.

«Tariffe postali» — Oltre agli aumenti per la corrispondenza ordinaria per l'interno e per l'estero già decisi nei giorni scorsi ed in vigore dal 1.o aprile, il governo ha deciso oggi un provvedimento in base al quale la complessa categoria della stampa pubblica e propagandistica a carattere periodico non potrà più usufruire delle tariffe ridotte, ma sarà assoggettata al pagamento delle tariffe fissate per le stampe ordinarie e cioè 25 lire per ogni 50 grammi, in luogo delle 8 lire per ogni 50 grammi pagate fino ad oggi.

Il consiglio dei ministri ha anche approvato, su proposta di Rumor un disegno di legge per il finanziamento dei programmi di ricerca ed applicazione in campo spaziale, concernenti il completamento del programma Sirio, lo sviluppo dell'attività dei laboratori nazionali di ricerca, la realizzazione del programma relativo al satellite «San Marco» e su proposta del ministro degli affari esteri un d.d.l. per la ratifica e l'esecuzione dell'accordo fra Italia ed USA in materia di sicurezza sociale, concluso a Washington il 23 maggio 1973.

E' stato poi approvato, su proposta del ministro dell'agricoltura uno schema di provvedimento legislativo urgente col quale si intende agevolare l'avvio alla distillazione sotto il controllo dell'Aima e con le procedure previste dai regolamenti comunitari, delle mele e delle pere di produzione 1973.

G. R.

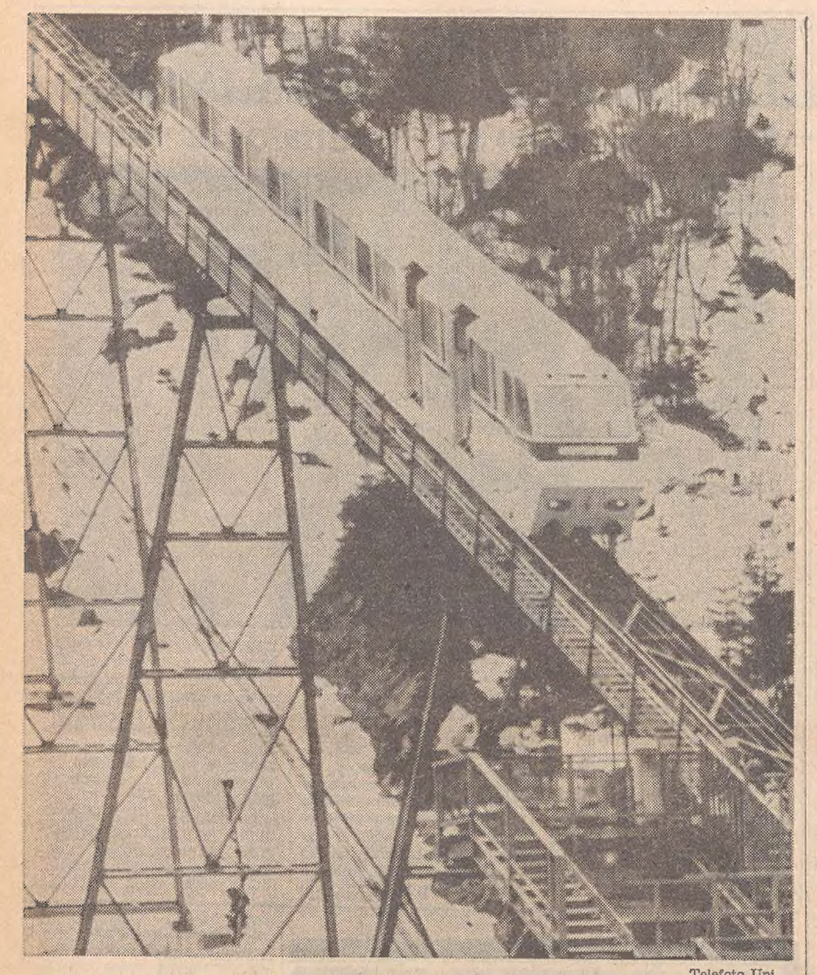

Telefoto Upi

Salisburgo — Un nuovo modernissimo treno delle nevi, qui mentre attraversa un ardito ponte in acciaio, collega la città con i numerosi campi di sci che sorgono sulle vicine montagne

La giovane Lucy

UNA fanciulla alta, dalle mani bianchissime, gli occhi come laghi lontani. E c'era la luna fra le antenne delle navi e il mio cuore splendeva, perché allora amavo Lucy. Passeggiavamo lungo il mare, seguendo l'incerto moto dell'onda: io le tenevo un braccio intorno alle spalle, Lucy mi guardava in silenzio. Tutto un nuovo universo mi si rivelava, con dolce inflessione di canto.

Lunghe e dolci sono le notti nella mia città, fra le nebbie e lagrime dell'inverno recente che ogni cosa ha spento nell'aridità dei suoi cieli di cenere. Provavo un senso di smarrimento, l'esangue perplessità e lo sfinito tepore della convalescenza.

* * *

Si apre un album di ricordi: nei fogli è l'odore antico e la polvere del tempo incornicia il volto pallido e sottile di Lucy, i suoi capelli lisci annodati sulla nuca. Rivedo la mia casa di un tempo, l'atrio oscuro nell'ombra del crepuscolo, i segreti colloqui, l'angolo appartato ove sedevo con i primi libri. Mi pare che ora, laggiù, nell'antica casa, torni la dolce stagione ai suoi passi, ai teneri gesti, alle favole raccontate nel vento dell'abbaino. Mi pare che tutto, laggiù, sia ora meraviglioso e ripossiedo i giorni, gli istanti più illusi. Ancora, a stagione colma, il cuore ne trema.

Morto mio padre, gli anni furono rischiarati da un pallido sole, sperdute le care cose che avevano ammorbidito il giovane tempo, lontani gli amici, o presi nel vortice delle necessità. Io battevo smarrito alle porte della vita, sentendomi mancare, costruendo con fantasmi e parole un mondo fittizio, un'età straordinaria e breve. Così incontrai Lucy, il suo sorriso, e tutto l'amore racchiuso nel silenzio del suo animo turbato. Era un angelo caduto, un fiore ignoto, d'altri mondi. Se dischiudeva gli occhi, io non potevo fissarne i riflessi di cielo. La sua voce era fragile, facile a incrinarsi, e a sera certe parole segrete sembravano intrise della luce morente degli affreschi del Solimena.

Ma Lucy partì, una notte d'inverno in cui fluiva stridula la nenia delle cornamuse. Le sue lettere rivelavano un'ansia sempre più viva, un profondo scoramento. Poi fu il silenzio. Non mi domandai perché non scrivesse. La pregai di ascoltarmi come si ascolta la pioggia o il vento, se ci si ferma a considerare il mistero delle cose, la tristezza degli anni che passano.

* * *

Io sogno a volte, quando sono più stanco, e vorrei poggiare il capo fra le mani della giovane Lucy. Mi pare che gli anni si siano fermati, mi pare che su quelle rocce affioranti dal mare si muova ancora il suo giovane corpo. Ma lieve, sempre più lieve e tenera, mi giunge la sua voce: «Non cercarmi, non cercarmi, caro...». Lontana, come un sospiro di stanchezza, la sua voce mi segue da cieli di striatura dolcissima, da nubi dalle vene di corallo. E rivedo Lucy nell'estremo riflesso delle braci, nel bagliore del tizzo soffocato dalla cenere. Chiudo gli occhi, attendo il canto segreto che si levava indifeso nell'avanzante vespero viola. Non ti voltare, Lucy cara; quello che hai preso è tuo e il mio cuore soffrirà ora ogni sorte e ogni morte. Ma, per tutto il mio pianto, ridammi qualcosa del giovane tempo, svela l'infinita trama del tuo mistero.

E' tempo di darti pace, di lasciarti sola, di svanire nell'ombra delle case di provincia che serbano le reliquie di ogni antica vicenda in una monotonia estrema, cieca, mentre le ore trascorrono come sabbia in mano di fanciullo. Dove il dramma è suscitato, a volte, solo dall'eco di lontane storie familiari, dove mia madre vive il suo autunno in una malinconia estenuata, fra i vecchi mobili e le bomboniere di nozze. La casa dell'Annunziata mi accoglie con morbide voci e un velo di nebbia. Di quello che ci accadde, ancora qualcosa vive: il fischio lungo e straziante del treno notturno, il pianto sommesso di Lalla distolta dal gioco più caro.

* * *

Qualche sera la tristezza mi prende, da togliere il respiro, e il desiderio di un abbraccio indebolisce e sfibra. Ogni volta, pensando a Lucy, provo un rimpianto sempre più acerbo. Perché con lei è fuggita l'età migliore, la stagione che gli anni, declinando, offrono alle ultime illusioni e speranze. La vita è un'avventura snervante, un «andante» mosso e cupo. Sogni angosciosi, nel lamento fievole dei tarli, errano intorno al mio letto (sembra che qualcuno pronunci il mio nome, il cuore si arresta per il tempo di un battito). Un rimorso acuto mi stringe, un brivido ostile. Guardo nel buio con occhi spauriti e tutto si perde nell'abisso dell'inconoscibile.

Pure v'è al mondo chi ti avrà, chi canterà nella foresta a gola piena. Non io, non io, Lucy cara: le mie giornate intristiscono ormai nel gelo di un paesaggio di neve. L'inverno, con le sue dita affusolate, ha raggiunto il solitario viandante. E non mai una calda luce meridiana inonda e avvampa i sensi turbati.

Edoardo Guglielmi

Telefoto Upi

Stoccarda — Anche in Germania quest'anno la primavera è arrivata puntuale, come testimonia il prato fiorito, anche se sullo sfondo gli alberi sono ancora spogli e d'aspetto invernale

SECONDO LE ULTIME REALIZZAZIONI DELLA PIU' AGGIORNATA MEDICINA SCIENTIFICA INTERNAZIONALE

LA VITA UMANA SI APPRESTA A SUPERARE IL MURO DEI CENTO

Un attuale bilancio mondiale dell'Accademia romana di scienze mediche e biologiche sulla salute documenta che almeno la metà delle malattie più micidiali potrebbe essere sradicata o ridotta drasticamente - Cifre eloquenti

Un sondaggio sulla odierna salute delle popolazioni di tutto il globo, fatto rielaborando i dati dell'Organizzazione Mondiale della Sanità, di cui oggi iniziamo la pubblicazione delle risultanze riguardanti l'età prescolare (1-5 anni), ha permesso all'Accademia romana di scienze mediche e biologiche di concludere che almeno la metà delle malattie a più elevata incidenza è oggi dominabile e perfino eradicabile. Cioè, se i medici, istituti universitari, ospedalieri, assistenziali, assicurativi aggiornassero le loro conoscenze e mettessero in pratica gli immensi progressi raggiunti dalla medicina scientifica contemporanea, teorica e pratica, già oggi, la vita umana potrebbe avere una durata media di oltre cento anni.

Il bilancio sanitario condotto ha riguardato 36 Paesi di ogni continente e i dati sono dell'annata più vicina, disponibile per un tal genere di studi (1966), che si è scelta lontana da manifestazioni influenzali pandemiche, le quali, come è ormai tristemente noto, sono capaci di imprimere alle curve letali le loro particolari caratteristiche zigzaganti.

Tale gruppo di Paesi presenta, dal punto di vista numerico, casi di morte per le malattie più micidiali che vanno dai 139 annui, come è per l'Irlanda del Nord, ad un massimo di 63.912 (Messico) e limitatamente ai casi letali numericamente più elevati le località si dispongono come segue: Panama 1373, Polonia 2688, Inghilterra e Galles 2783, Spagna 2797, Francia 2987, Portogallo 3517, Repubblica Federale Tedesca 4287, Italia 4619, Cile 5155, Cina insulare (Taiwan) 5652, Giappone 8368, Stati Uniti 15.039, Colombia 28.084,, Isole Filippine 48.195, Messico 63 mila 912.

Tale gruppo di Paesi presenta, dal punto di vista numerico, casi di morte, per il gruppo di età di 1-5 anni e per le dieci malattie più micidiali, che vanno dai 139 annui, come è per l'Irlanda del Nord, ad un massimo di 63.912 (Messico) e limitatamente ai casi di decesso oltre i mille, le località si dispongono come segue: Panama (1373), Polonia (2688), Inghilterra e Galles (2 mila 783), Spagna (2793), Francia (2987), Portogallo (3517), Repubblica Federale Tedesca (4287), Italia (4619), Cile (5155), Cina insulare (5652), Giappone (8368), Stati Uniti (15.039), Colombia (28.084), Isole Filippine (48.195), Messico (63.912).

Ma una più esatta valutazione del significato di queste cifre può essere fatta, come abbiamo già indicato nelle precedenti note, dall'analisi dei casi di morte riferiti a 100.000 abitanti (bambini della stessa età). In tal caso, il valore più basso è a favore della Svezia, in cui muoiono annualmente 66 bambini su 100.000 del gruppo di 1-5 anni, mentre la quota più elevata astronomicamente è presentata dalla Colombia: 1.074,2! Presso a poco, per ogni bambino svedese ne muoiono circa 16 colombiani ed è evidente che tale fatto non può essere tollerato né dalle madri e dalla popolazione della Colombia, né dall'intera umanità, per cui bisogna analizzare e cercare di evitare un flagello del genere, portando con la massima rapidità allo stesso livello vitale ogni essere umano, perché tutti hanno il medesimo diritto alla vita e per tutti, quindi, vanno eliminati i fattori nocivi che ne impediscono una dinamica analoga. Altrimenti, il fatto costituirà un elemento patologico per tutti, e di malessere sociale molto più grave per tutta la comunità umana di quanto non ritengano gli spiriti più superficiali. E ci sembra molto dimostrativo il fatto che analoghe quote insostenibili siano presentate dai Paesi latinoamericani, asiatici, africani dai frequenti sconvolgimenti sociali: Trinità e Tobago (199,4), Hongkong (222,3), Cina insulare, Taiwan (352,7), Cile (483,9), Isole Maurizio (731,9), Messico (999,9).

Anzitutto, la rielaborazione dei dati dell'Organizzazione mondiale della sanità ci ha permesso di osservare che le dieci malattie più micidiali si riuniscono in un gruppo di 24, le quali si raggruppano, poi, in 14 supergruppi, secondo l'ordine crescente dei Paesi colpiti: ad esempio, la malaria, la cirrosi epatica, la poliomielite acuta sono presenti, ognuna, in una sola località: alcune, come la malaria e la poliomielite, sono rappresentate come retroguardia di una lotta mondiale, la prima a Panama, con la elevata incidenza di 6,7 casi di morte su 100.000 bambini dell'età prescolare, la poliomielite con ben 10,5 casi letali su 100.000 nella Cina insulare (Taiwan), per l'evidente ragione che la lotta vaccinale mediante il Sabin non è stata condotta adeguatamente; diversa è la situazione della cirrosi epatica, la quale costituisce, invece, l'avanguardia a Trinità e Tobago (6,3 decessi su 100.000 bambini) dell'odierna alcoolizzazione mondiale, che si diffonde anche nei Paesi in via di sviluppo.

La mortalità per appendicite si colloca subito dopo, tra le malattie che colpiscono il minor numero di Paesi, nel nostro caso in 5 dei 36 in esame: la Norvegia e la Svizzera hanno un tasso di letalità dello 0,8, l'Irlanda del Nord di 1,6, la Repubblica Federale Tedesca di 1,7, con un massimo in Austria in cui il tasso ha raggiunto 2,5. Probabilmente, si tratta di diagnosi tardive o di stadi avanzati insorti subdolamente o con notevole rapidità, oppure sono insorte complicazioni postoperatorie, e di un fatto del genere deve essersi trattato per il gruppo dei sei Paesi, che hanno denunciato la maggior mortalità per ostruzione intestinale ed ernia (Inghilterra e Galles, Scozia, Repubblica Federale Tedesca, Austria, Svizzera e Giappone).

Un quarto gruppo riunisce le forme morbose, dissenteria e difterite, ognuna delle quali ha colpito 7 dei 36 Paesi. Nel caso della dissenteria (bacillare), i Paesi colpiti sono Israele, Giappone, Bulgaria, Is. Maurizio, Colombia, Isole Filippine, Messico (la località ad incidenza maggiore: 16,6 su 100 mila è il tasso di mortalità), e nel caso della difterite, che ci colpisce ancora più da vicino, e significa che la vaccinoprofilassi eseguita è insufficiente o addirittura non eseguita, l'Italia (mortalità: 1,6: 100.000 bambini della stessa età) e il Portogallo (6,9) fanno parte di un gruppo di Paesi sottosviluppati come l'Is. Mauritius (6,3), Hongkong (4,1), Trinità e Tobago (4,7), Panama (6,7), Isole Filippine (7,3).

Segue la pertosse, che si riscontra tra le cause più importanti di decessi in 8 Paesi: Svizzera (tasso: 1,3), Francia (1,1), Is. Maurizio (4), Grecia (1,5), Panama (22), Cile (10,2), con la maggiore incidenza nel Messico (ben 2070 decessi limitatamente al gruppo delle età prescolari, con un tasso di mortalità di 32,4: 100 mila bambini della stessa età) e in Colombia (33,1:100.000), in rapporto, evidentemente, alla insufficiente vaccinoprofilassi e alle terapie non risolutive.

Le anemie e la nefrite e nefrosi colpiscono ognuna 9 Paesi: nel primo caso, troviamo colpiti il Belgio (tasso: 1,1), l'Irlanda del Nord (1,6), Hongkong (1,8), Trinità e Tobago (4) e, più fortemente il nostro Paese (tasso di mortalità per il gruppo che stiamo analizzando: 4,7), il che significa soprattutto un'insufficiente alimentazione delle classi più povere, con incidenza maggiore della mortalità in Grecia (8,8) e, in particolare, a Panama (17,1) e nell'Is. Maurizio (25,1). La nefrite e la nefrosi colpiscono il Canada, (1,3), la Nuova Zelanda (1,6), il Cile (3,4), l'Is. Maurizio (4), il Panama (6,1), la Cina insulare (Taiwan)(6,6), il Portogallo (12,9), la Colombia (13,6), le Isole Filippine (14).

Lesioni vascolari

Le lesioni vascolari del sistema nervoso centrale e l'omicidio si prestano a considerazioni non confortanti. Le prime e le seconde colpiscono, ognuna, 10 Paesi ed entrambe costituiscono una prerogativa dei Paesi occidentali e occidentalizzanti, ma le vascolopatie del sistema nervoso centrale stanno cominciando ad insinuarsi anche tra le località sottosviluppate, come si può dedurre dalla loro dinamica: Norvegia (0,4), Francia, Belgio e Svizzera (ognuna con tasso di mortalità: 1,1), Polonia (1,3), Danimarca e Cecoslovacchia (ognuna: 1,6), Spagna (2,2), Irlanda del Nord (2,4), Trinità e Tobago (4) il che lascia presumere una loro eventuale predisposizione da fattori tossici ambientali (piombo, ecc.), ma anche fattori scatenanti come potrebbe essere una marcata tensione sociale.

Gravissimo l'omicidio, che indica senza alcun dubbio uno dei maggiori eventi di patologia sociale: ne sono colpiti solo i Paesi occidentali e occidentalizzanti, ed esprime l'insufficienza del progresso materiale, non accompagnato da quello spirituale. Questo terribile evento comincia a presentarsi nelle età prescolari solo in Norvegia (tasso: 0,8: 100 mila bambini della stessa età), Canada (1,1), Svezia e Stati Uniti (ciascuna: 1,3), Finlandia ed Irlanda del Nord (ciascuna: 1,6), Scozia, Australia e Giappone (singolarmente: 2,2), culminando nella Nuova Zelanda (3,2).

I gruppi successivi riuniscono un numero sempre maggiore di Paesi; ad esempio, i tumori benigni e le neoplasie a natura imprecisata (minimo delle incidenze in Norvegia: 0,8, massimo in Bulgaria: 2,6, manca in tal voce l'Italia) assurgono tra le cause principali di decesso in 11 località, e in 19 compaiono le cardiopatie (minimo in Australia: 0,6; massimo: Trinità e Tobago: 5,5, anche in questo caso l'Italia manca) e, in altrettanti Paesi (19), la meningite meningococcica (minimo del tasso di mortalità in Israele: 0,5, massimo nell'Irlanda del Nord: 3,2; l'Italia è a mezza strada: 2) e la tubercolosi (minore incidenza, la Finlandia: 0,6; maggiore: Isole Filippine: 30; Italia: 2,6) e in ben 29 Paesi è presente la bronchite, che, in questi ultimi anni, è assurta tra le cause maggiori di decesso, per evidenti fattori ambientali (minore incidenza: Olanda, con 10 casi di morte per tale voce e un tasso ripetitivo di 1,0, e l'incidenza maggiore nelle Isole Filippine, con ben 6543 casi di morte e un tasso astronomico di 132,2 L'Italia è a quota: 92 casi di morte in tale gruppo di età e a tasso 2,4). Sempre più numerose le malformazioni congenite, presenti come fattore principale di decesso in 30 Paesi (minimo a Trinità e Tobago: tasso 4.,3, massimo in Svizzera: 15,2; Italia: 8,4),evidentemente legate a fatti ambientali e ad alterazioni embrionali di ordine microbico, chimico, ormaonico e così via. Anche il morbillo, che si rivela sempre grave, presso a poco come al principio del secolo, è balzato tra le cause principali di decesso per ben 30 Paesi (minima incidenza letale: Norvegia: 0,4; massima: Messico: 83,3; Italia 2,5).

I tumori maligni assurgono tra le cause principali di decesso in ben 32 Paesi dei 36 analizzati con una incidenza letale per le età che stiamo esaminando nell'Is. Maurizio (tasso: 5,1) e massima nei Paesi più industrializzati e a ambienti e condizioni di vario genere inquinanti o devianti (Israele: 13,5, Italia: 10,4, Svezia: 11,2 Irlanda del Nord: 12,6, Bulgaria: 13,2) e quello che pure colpisce è il fatto che la mortalità accidentale presenta in tutte le località, meno il Cile, cioè in 35 sulle 36, incidenze letali che superano in quasi tutti i casi quelle di ogni altra forma a maggiore mortalità. Ad esempio, volendo limitare i dati a quelli di Israele, che ha, con la Spagna, il minor tasso di mortalità per tale voce (17,1), la letalità accidentale supera quelle della meningite meningococcica, della tubercolosi, dei tumori benigni e delle neoplasie ad incerta natura, delle dissenterie, della meningite non meningococcica, del morbillo, delle gastroenterocoliti (esclusa la diarrea neonatale), dell'influenza e polmonite, delle malformazioni congenite, dei tumori maligni.

Mortalità accidentale

In Italia (tasso: 24,7), che si colloca al 23.o posto secondo l'ordine crescente di tale tasso di mortalità, la letalità accidentale supera quelle della difterite, delle meningiti meningococcica e non meningococcica, delle cardiopatie, del morbillo, della bronchite, della tubercolosi, delle anemie, delle malformazioni congenite, dei tumori maligni, delle gastroenterocoliti (escluse quelle neonatali), dell'influenza e polmonite, occupando il posto più elevato tra tutte le cause di morte nel gruppo di età prescolare che stiamo esaminando. E' il Giappone (tasso: 54,4) che detiene il maggior tasso mondiale per mortalità accidentale, secondo il sondaggio fatto nei 36 Paesi analizzati, e tale tasso supera quello per meningite meningococcica, ernie, cardiopatie, tumori benigni e maligni, omicidi, dissenterie, malformazioni congenite, polmonite influenzale e di altro genere, collocandosi al posto più elevato delle incidenze morbose letali.

Solo le gastroduodenoenterocoliti e l'influenza sono presenti, spessissimo con le maggiori incidenze e in concorrenza letale con gli accidenti, in tutti i Paesi studiati: le prime esprimono, ancora, l'importanza mondiale delle malattie da sudiciume e la facilità con cui manifestazioni delle forme morbose sorelle, tra cui il colera, sono anche oggi di estrema attualità e vanno dalle minori incidenze della Francia (tasso: 1,1), del Belgio (1,4), della Nuova Zelanda (1,6), degli Stati Uniti (2,1), della Svezia (2,4), al tasso astronomico della Colombia (259,0) — l'Italia è a quota 11,8, collocandosi al 23.o posto nell'ordine crescente della letalità per tale voce nei 36 Paesi —, l'influenza costituisce sempre la regina delle forme letali anche al di fuori dei periodi pandemici, in cui si scatena con tutta la sua tremenda furia, con le minori incidenze letali nei Paesi più avanzati civilmente e sanitariamente

I quali dati complessivi permettono di concludere che gran parte delle manifestazioni letali indicate potrebbero essere controllate, e non poche perfino eradicate, se le Sanità mondiali si decidessero di riunirsi con tutte le loro forze per il miglioramento della salute umana in tutte le località di ogni continente, portando alle meno progredite sanitariamente i risultati delle singole esperienze.

Aldo Barchiesi

IL CONVEGNO DELLA FONDAZIONE «EINAUDI» SU «INFORMAZIONE E LIBERTA'»

SOLO L'UOMO LIBERO PUÒ DIRE COSE VERE

Dai dibattiti è scaturita un'anatomia abbastanza indicativa e seria della crisi non più mascherata che coinvolge la stampa italiana anche nelle coscienze

DAL NOSTRO INVIATO
Milano, 30

Sarebbe mistico poter dire, come si è sentito dire, che far del giornalismo è «spezzare il pane ai colti e ai meno colti, in modo tanto più perspicuo quanto più semplice e quasi elementare». Il giornalismo, allora, si veste da missionario. Sarebbe tragico dover dire, come si è sentito dire, che far del giornalismo non serve più a nulla perché la libertà di stampa agonizza. Il giornalismo, allora, è in odor di cadavere. Sarebbe giusto dire, come si è sentito dire, far del giornalismo deve essere costume di serietà e di verità. Il giornalismo, allora, è potere sociale ed educativo. L'esercizio di un potere non può che discendere dal legittimismo e dall'autorità, si sostiene da una parte, e quindi si estrinseca entro le gerarchie morali e consapevoli del rapporto triangolare editore - direttore - redattori. Da un'altra parte questa concezione di potere sistemistico è invece abbandonata, o addirittura respinta, per fare breccia nel concetto della libertà «tout-court» quale rapporto di fiducia tra il professionista dell'informazione e chi ne è informato, cioé tra giornalisti e lettori.

Milano forse non è stata scelta a caso per dibattere un ordine di problemi che la crisi non più mascherata, ma ormai virulenta, della stampa italiana impone con urgenza e con lo stesso vigore della crisi di coscienza. Milano non è stata scelta a caso proprio per la sua posizione centrale nella storia del giornalismo italiano. In questi giorni si svolge qui, al Circolo della Stampa di Palazzo Serbelloni, un convegno della fondazione «Luigi Einaudi» che nel tema «Informazione e libertà», e con l'alto patrocinio del Presidente della Repubblica, celebra il centenario della nascita di Luigi Einaudi.

Un modo degno di onorare chi, giornalista, aveva individuato nel modo di esserlo «una creazione tra sé e i lettori, un fluido di intelligenza reciproca, una corrente di umana simpatia». Così è stato ricordato il grande italiano dall'on. Vittorio Badini Confalonieri, presidente della fondazione, in apertura del convegno.

I lavori si articolano su una serie nutrita di dibattiti entro gli spazi operativi in cui il giornalismo tradizionalmente agisce, ne è condizionato o ne è minacciato. E' d'obbligo enunciare questi temi: il potere politico e la stampa; gli aspetti giuridici; libertà del giornale e libertà nel giornale; i problemi della pubblicità; la Rai-TV e i giornali; il rinnovamento tecnologico; i problemi della diffusione; l'economicità della azienda come premessa alla sua indipendenza; i problemi della stampa non quotidiana.

Questo convegno non è un atto di presunzione corporativistica, né significa parlare di cose nostre in casa nostra, perché il giornale non è prodotto di consumo utilitaristico e non è prodotto solo industriale anche se obbedisce a leggi economiche di profitto, ahimé sempre più irrisorie e ristrette. Cioé in ampia economicità, che è il primo gradino per scendere dall'indipendenza. Ma è prodotto di idee anzitutto, e dovrebbe diventare prodotto di verità.

Dai lunghi dibattiti sono emersi due assilli, questo della verità che incapsula lo stesso concetto di libertà, e quello del ritorno all'economicità. Solo l'uomo veramente libero può dire cosa vera; solo un bilancio in attivo è garanzia di indipendenza.

Su questi due aspetti c'è stata concordanza di vedute fra editori, direttori, giornalisti, politici e giuristi, ma dissenso sui metodi per servire la verità. All'estremismo fatalistico di Giorgio Bocca, che dà ormai per spacciata la libertà di stampa in Italia, straziata dalle conventicole politiche, ha fatto riscontro la proposta tecnico-morale di Enzo Bettiza, volta a liberare il giornale italiano dagli orpelli dell'«antiquità» e della seriosità, per avviarlo sulla strada della serietà e della stringatezza.

Alle preoccupazioni di un avvocato come Nino Gaeta che individua una distinzione tra proprietà intellettuale e proprietà materiale con prevalenza della prima nel tipico rapporto giornalistico, si sono opposte le tesi degli avvocati Luigi Manscalco Basile e Giovanni Bovio: il primo ha distinto fra libertà di informazione e libertà di essere informati, talché la prima, espressa come potere, può ledere la seconda perché finisce con l'informare in senso voluto; il secondo ha manifestato riserve verso la fronda redazionale nei confronti della proprietà editoriale, fronda illegittima, se così si può dire, a fronte delle disposizioni di legge, discutibili forse, ma tuttora in vigore e non ancora modificate.

Domenico Bartoli, direttore di quotidiano, e Virgilio Lilli, presidente dell'Ordine dei giornalisti, si sono ritrovati nella stessa trincea di legittimismo e rispetto gerarchico contro i rischi e i pericoli dei prepoteri assembleari che potrebbero provocare squilibrio fra le diverse voci e le diverse forme del regime pluralistico che sono alla base della libertà di stampa. Su tali posizioni si è allineato solo in parte il direttore Piero Ottone, che ha preferito accogliere l'istanza della collegialità di scelte e di iniziative per fare un giornale assieme ai redattori, un giornale che torni a essere d'informazione dopo il trasformismo in strumento d'opinione.

Le voci dei redattori si sono invece levate a respingere l'accusa più facile, anche se pronunciata a denti stretti, che indica nella contestazione redazionale una volontà unilaterale e fine a se stessa di cambiare i cavalli al tiro di potere dentro i giornali.

Se si devono inserire in un contesto particolare la posizione e le valutazioni offerte dal direttore generale dei servizi d'informazione della presidenza del Consiglio, Renato Giancola, che in un certo senso ha recato la voce del governo per sottolineare la volontà dello stesso di far uscire i giornali dalle paludi della crisi, le voci prettamente politiche sono state solo quelle dell'on. Badini Confalonieri e dell'on. Biondi sull'esaltazione dei valori etici della professione, e dell'on. Benedetto Cottone, il cui suggerimento primario è di provvedere allo sganciamento della voce quotidiani dagli indici del costo della vita. L'impostazione politica nei dibattiti, come si vede, è tutta d'impronta liberale per la matrice stessa del convegno. Ma è indubbio che «politico» è stato ogni intervento, conservando in ciò la diversità e le sfumature d'opinione

Non è forse politica, in senso morale, l'esclamazione conclusiva dell'editore Giovanni Giovannini, che intervenendo in merito all'economicità delle aziende ha ritenuto di dire che «nel settore della stampa, prima e più drammaticamente che in qualsiasi altro, si giocano le sorti della libertà e della democrazia in Italia»? A questa nota si accompagna il grido di dolore che si è levato proprio da Milano per segnalare, con forza quasi disperante, che «i quotidiani in Italia sono sull'orlo del collasso». Molte cifre potrebbero essere portate a questa tesi come acqua a un mulino per dimostrare che le pale del mulino della stampa italiana rischiano di fermarsi. E' certo, come si è sottolineato, che l'ottica del giornalista non sempre coincide con quella del lettore, ma in un clima di sanità economica i punti d'incontro del dialogo potrebbero essere riannodati, sia pure per fare un discorso nuovo.

E un discorso nuovo è stato davvero prospettato attraverso il rinnovamento tecnologico. Può sembrare un paradosso: come rinnovarsi tecnicamente in una conduzione di cronicità di crisi economica? Certo, farlo oggi, è forse impossibile, sicuramente difficile, ma gli strumenti che il progresso ha messo in vetrina non sono stati sempre osservati con la dovuta attenzione. Su questo punto si è intrattenuto il direttore Vittorino Meloni per ribadire che il giornalismo è anche progresso tecnologico. Per Luigi Barzini il giornale italiano va reinventato nella forma, nella tecnica, nella sostanza, nel linguaggio. E' fattore tecnico, si è ricordato da altre parti e in altri dibattiti, anche il problema della pubblicità e della diffusione del giornale. E' invece fattore morale e professionale porsi in veste nuova e specialistica di fronte all'offensiva dell'immagine e del verbo che piomba sugli utenti dalla RAI-TV attraverso tutti gli artifizi condizionanti di un monopolio.

Il giornalismo italiano, questo è sicuro, vive la sua crisi più intensa senza attenuanti per alcuno che nel giornalismo viva e operi a ogni livello di responsabilità. Responsabilità in casa ma anche fuori casa, come nell'edificio instabile del governo e in quello scrostato dei partiti. Un processo, questo di Milano, che non ha assolto alcuno.

Fulvio Fumis

Premio «Massai» a Fabio Pagan

Roma, 30

Ha avuto luogo a Roma, in occasione del 51.o anniversario della fondazione dell'Arma aeronautica, l'annuale consegna dei premi intitolati alla memoria del giornalista e aviatore Mario Massai e assegnati dall'UGAI (Unione giornalisti aerospaziali italiani) ai colleghi che durante l'anno trascorso si sono maggiormente distinti nella divulgazione dei temi aeronautici e astronautici.

Vincitori dell'edizione di quest'anno del «Massai» sono stati Giuseppe D'Avanzo del «Tempo» di Roma, cui è andato il primo premio di 400 mila lire, e Fabio Pagan del «Piccolo» di secondo premio di 200 mila lire. Trieste, al quale è toccato il Il capo di stato maggiore dell'Aeronautica, gen. Dino Ciarlo, ha inoltre consegnato un premio «alla memoria» alla vedova del giornalista Giuseppe Stifani, recentemente scomparso, mentre al conte Corrado Agusta è toccato l'«Aeroplano d'argento» assegnatogli dall'UGAI.

★ GIORNALE DI TRIESTE ★

IN PREVISIONE DELLA NUOVA SCUOLA DI VIA SVEVO

Sottopassaggio pedonale all'ex «casa dell'emigrante»

Duecento milioni di spesa - Le altre opere pubbliche «Medie» a borgo S. Sergio - Trieste saluta Vienna con i fiori

La creazione di un nuovo sottopassaggio pedonale è stata decisa dalla Giunta municipale; esso è stato ritenuto giustamente indispensabile per l'attraversamento della via Italo Svevo — sulla quale si sviluppa a tutte le ore un traffico particolarmente intenso e veloce — in corrispondenza dell'ex «casa dell'emigrante», la quale sta per essere trasformata (i lavori sono già in atto) in un grande complesso scolastico. Nella nuova sede troveranno ospitalità sia la scuola materna che l'elementare e la media, per cui in vista del notevole afflusso di scolari, è stato fin d'ora affrontato il problema del loro attraversamento della pericolosa arteria. Il nuovo sottopassaggio costerà 200 milioni di lire.

L'iniziativa rientra in una serie d'importanti opere pubbliche la cui realizzazione è stata approvata ieri mattina dalla Giunta comunale, su proposta dell'assessore ai lavori pubblici Giuricin, per una spesa complessiva di oltre un miliardo di lire. Nell'occasione è stato inoltre approvato uno stranziamento di 820 milioni per la costruzione della nuova scuola media di borgo San Sergio (il Comune fruirà per l'attuazione di tale progetto di un contributo regionale). Altri 100 milioni sono stati deliberati per la ristrutturazione e la sistemazione esterna del complesso dell'Eca, in via Pascoli, sede della Pia Casa dei poveri. Somme minori sono state poi stanziate per la realizzazione delle opere di capomastro e di falegnameria comprese nel secondo lotto di lavori del costruendo centro di base-ball a Prosecco (53 milioni); per gli impianti elettrici del Palazzetto dello sport (24 milioni), e per il restauro della palestra del ricreatorio «De Amicis» (7 milioni).

La Giunta ha poi approvato, su proposta dell'assessore al bilancio e alla programmazione, Lonzar, il ricorso a un prefinanziamento di 2 miliardi di lire da parte del Banco di Roma a valere sul mutuo che dovrà essere contratto per il ripiano del disavanzo economico 1974. Infine, su proposta dell'assessore all'economato, De Gioia, è stata decisa la partecipazione del Comune di Trieste alla prossima Mostra internazionale del fiore di Vienna, dove a cura dell'amministrazione, sarà allestito un giardino roccioso abbellito da esemplari della tipica flora del Carso.

(Foto Rice)

In via Rossini «disco» sui due lati: una delle poche oasi di sosta tra una «bretella» e l'altra

LANCIATA DAGLI AZZURRI

Marcia della speranza: partenza alle ore 9

Alle ore 9 di stamane parte da campo San Giacomo, presso il bar Nico, la Marcia della speranza indetta dall'Unione nazionale atleti azzurri d'Italia, sezione di Trieste, con l'organizzazione tecnica del Gruppo sportivo San Giacomo. Anche ieri sera sono affluite numerose le iscrizioni; stamane potranno essere effettuate le ultime, fino al momento del «via».

Il percorso è già noto. Al traguardo ci sarà un rinfresco e soprattutto ci saranno premi per tutti. Una marcia salutare, di undici chilometri, ma soprattutto una marcia benefica, perché il ricavato della tassa d'iscrizione, al netto delle spese organizzative, sarà devoluto all'Unione italiana per la lotta alla distrofia muscolare.

NELLE STRADE SECONDARIE DEL «TERESIANO»

Via la «zona blu» altro tipo di parcheggio

In pratica, però, si perdono settecento posti macchina Un contrassegno risolverebbe il problema dei residenti

Via il divieto di sosta con disco orario a giorni alterni, nelle strade secondarie del borgo teresiano si sta introducendo progressivamente una nuova disciplina di parcheggio. Essa prevede, come già si può vedere ad esempio in via S. Caterina, via Rossini, via XXX Ottobre, la sosta a disco orario su entrambi i lati nelle ore diurne, e la sosta a giorni alterni nelle ore notturne (dalle 0 alle 9).

Con l'abolizione di quella che impropriamente è chiamata «zona blu» (nell'accezione originaria significa isola pedonale) e con l'introduzione del nuovo sistema di posteggio, si è calcolato che il numero dei posti macchina disponibili nel borgo teresiano aumenterà di circa 400 unità. Questo piccolo «regalo» agli automobilisti, già abbastanza in crisi per il recente caro-multe, va però subito ridimensionato da una semplice considerazione: l'incremento dei posti macchina sussiste solo se non si tiene conto dei posteggi abusivi esistenti prima dell'abolizione della «zona blu». Quando infatti vigeva la sosta a giorni alterni e le multe incutevano meno paura, era pratica corrente parcheggiare la propria vettura anche sul lato proibito. Soltanto considerando anche questi «abusivi» si può avere il quadro esatto della vecchia situazione - parcheggi.

Si vede allora che il numero dei posti macchina non solo non è aumentato, ma addirittura è diminuito di circa 700 unità, soprattutto in considerazione del fatto che la nuova disciplina esclude per la sua stessa natura la pratica dell'«abusivismo» (che non sia quello del parcheggio in doppia fila). Queste le cifre: da 2550 posti-macchina legali più 1150 abusivi (totale 3760) si è passati a un numero di 3 mila complessivi.

Una soluzione avrebbe potuto venire dalla creazione di parcheggi «a pettine» da un lato della strada e «lineari» dall'altra: la larghezza media della carreggiata nel borgo è però tale da non consentire questa disciplina. Anche in questo caso i conti sono presto fatti: larghezza media m. 7.50, spazio occupato dalle vetture in sosta sui due lati metri 5.50 (nella più rosea delle previsioni). Spazio disponibili alla circolazione due metri, troppo poco se non altro per effettuare la manovra di entrata o uscita. Sarebbe bastato mezzo metro in più per rendere possibile la generalizzazione di questa disciplina su tutte le strade secondarie del borgo.

Meno parcheggi, dunque: ma quello che va detto, ancora, e che l'abolizione della «zona blu» non risolve il problema dei residenti. Se dopo le 20 trovare un posto è facile (ma lo era del resto anche prima), durante il giorno il problema è insolubile e prima dello scadere delle 9 occorre spostare la vettura nelle aree esterne (come le rive) che sono già occupate fin dal primo mattino. Se veramente gli abitanti del borgo teresiano sono tanto pochi rispetto al numero dei posti macchina disponibili, non si potrebbe introdurre il concetto del parcheggio preferenziale (o privilegiato) ai residenti, soprattutto in considerazione del caro-multe? Non si tratterebbe, in pratica, che di sciogliere le vetture dei residenti (non più di una per famiglia) dal vincolo del disco orario tramite apposito contrassegno.

ANCORA CONSEGUENZE DELL'ONDA NERA

BARILI DI MORCHIA SENZA DESTINAZIONE

Fra l'altro esiste un ostacolo di carattere fiscale

A distanza di circa una settimana può dirsi finalmente terminato il lavoro di ripulitura della baia di Muggia (e in particolare del Mandracchio) invasa nei giorni scorsi dall'onda nera del petrolio. Il greggio è stato raccolto, messo in contenitori, e portato a terra.

Puntualmente, ora, risorge il vecchio problema: che fare dei barili di petrolio deteriorato? A stretto rigor di termini bisognerebbe spedirlo al paese richiedente o rimandarlo indietro al paese d'origine, dal momento che si tratta di greggio in «temporanea importazione». In pratica la soluzione migliore sarebbe la combustione completa. Purtroppo né alla Siot né al porto nuovo esistono forni capaci di eliminare la scoria ingombrante. Occorrerebbe un forno capace di resistere all'azione aggressiva dei cloruri contenuti nell'acqua di mare (presente nel greggio).

Così i barili di petrolio inutilizzabile (e per giunta potenziale fonte di inquinamento) rimangono accumulati sulla banchina ad aspettare non si sa che cosa, perché nessuno li vuole. Come se non bastasse si tratta di merce non importabile, per cui all'eliminazione si frappone anche un grosso ostacolo di carattere fiscale.

Un problema, dunque, che va risolto, pena l'indefinito accumulo di liquido nero inutile.

Il coiffeur REMIGIO
vi invita nel suo nuovo salone: acconciature maschili, taglio accurato, prodotti di primissima qualità — Via Ugo Foscolo n. 30
POSTEGGIO AUTO ASSICURATO

L'ULTIMO VISTO
per una protesi super-efficiente è rilasciato dalla super-polvere
orasiv
FA L'ABITUDINE ALLA DENTIERA

Vivo successo della sfilata all'Hotel Et De La Ville

La notte, il mare e LINEA INTIMA: felice incontro all'insegna della moda

Il gentil sesso che ha affollato le sale dell'Hotel Et De La Ville è stato — dobbiamo dirlo subito — ampiamente ripagato della sua aspettativa.

Linea Intima, puntuale anche quest'anno all'appuntamento con la moda primavera-estate '74, con la presentazione dei modelli «notte» e «mare» è stata ancora una volta una guida esperta ed esauriente in questi due settori della moda.

In fatto di moda intima e di vestaglie i nuovi orientamenti sono emersi chiaramente durante la sfilata: è stata bandita insomma la «tristezza» in favore di modelli dalle linee raffinate, arricchiti maliziosamente da una lavorazione operata i cui colori di base sono quest'anno l'orange e la genziana.

Per quanto riguarda il mare, si è avuta la conferma che i costumi da bagno sono in questo momento uno dei più importanti capi del guardaroba estivo: i monopezzi, i bikini con relativo copricostume-abito da sera, con i loro brillantissimi colori quali lo smeraldo, il turchese o il rosa shocking, hanno letteralmente suggestionato il pubblico e in particolare quello giovane.

In definitiva un'iniziativa molto apprezzata dalle signore che potranno perfezionare le loro scelte nel negozio di piazza della Borsa 3.

la NUOVA CONCESSIONARIA
Ford
può darvi pronta consegna
FORD CAPRI II
Due macchine in una.
Nessun coupè è così pratico.
Nessuna familiare è così filante.
VIA BAIAMONTI 60 - TEL. 823.000
VIA S. FRANCESCO 11 - TEL. 755.600
TRIESTE

1934 1974 40 anni UTAT
Pasqua U.T.A.T.
SPAGNA 11/26 aprile - Lire 300.000
CORSICA e COSTA SMERALDA 11/18 aprile - Lire 168.000
FORESTA NERA 10/15 aprile - Lire 128.000
MONACO e SALISBURGO 11/15 aprile - Lire 96.000
PARIGI 10/15 aprile - Lire 96.000
FIRENZE - SIENA 13/15 aprile - Lire 40.000
VILLE VENETE 14/15 aprile - Lire 28.500
I GRANDUCATI 13/15 aprile - Lire 39.000
Prenotazioni:
UTAT via Imbriani, 11 Gall. Protti, 2

FOTO RIESTE
pubblicitarie
dilettanti
tessere
industriali
reportage
nozze
a colori e in bianco-nero
UNA MODERNA ORGANIZZAZIONE AL VOSTRO SERVIZIO
VIA CRISPI, 14 - TEL. 733388

boutique
Caprice
via S. Lazzaro, 1

AMMINISTRAZIONE STABILI
CIVIDIN & SERPO
Via Canalpiccolo 2, tel. 35664

Buda in Barriera Buda
il vostro orefice di fiducia

dentiere rotte?
Riparazioni IMMEDIATE
LABORATORIO ODONTOTECNICO
Corso Italia 7
Telefono 30201
Ore 8.30 - 12.30 e 16 - 20

RIUNITA L'ASSEMBLEA STRAORDINARIA DEL PLI

Università: «respingere le manovre campanilistiche»

Si è svolta l'assemblea generale straordinaria dei soci del PLI di Trieste per eleggere i 36 delegati all'assemblea provinciale, che a sua volta eleggerà i delegati triestini al prossimo congresso nazionale del partito.

Nell'introdurre il dibattito — presieduto dall'avv. Trampus — il segretario provinciale Trauner ha illustrato la mozione della corrente di «libertà e progresso» affermando fra l'altro che «l'attuale crisi nazionale è da imputarsi alla deficitaria gestione della cosa pubblica attuata in questi ultimi decenni dalla DC, che ha perseguito e persegue — ha detto — finalità meramente egemoniche, instaurando un regime di fatto che va minando giorno per giorno le istituzioni democratiche nate dalla Resistenza».

Quanto al prossimo referendum sul divorzio, Trauner ha detto che «l'opinione pubblica deve esprimere il proprio "no" all'abrogazione della legge Baslini-Fortuna, come espressione di volontà del popolo italiano a percorrere una strada di conquiste civili». Sul problema della Zona B ha rilevato l'«urgente necessità che le amministrazioni pubbliche locali assumano nel merito adeguate prese di posizione»: e sulla creazione di una seconda università a Udine ha sostenuto debbano essere respinte «tutte le manovre campanilistiche portate avanti da alcuni ambienti udinesi, intese solo a indebolire una visione unitaria regionale del problema».

La mozione di «libertà nuova», che si ispira alla linea della maggioranza nazionale del PLI, è stata illustrata dall'avv. Morpurgo, componente della direzione centrale, il quale ha sottolineato «la gravità della situazione politica, sociale ed economica del paese, irretito in scandali, in contrasti e in disfunzioni crescenti negli organi dello stato e nella vita pubblica in generale».

Il dott. Franzutti, che ha illustrato la mozione di «alternativa liberale» assieme al sig. Rizzarelli, ha rilevato «la necessità di moralizzazione della vita pubblica», e ha auspicato l'unità operativa delle forze laico-democratiche contro il pericolo di «lottizzazione della società italiana tra i due partiti egemoni (DC-PCI)».

Infine la mozione di «rinnovamento liberale» è stata illustrata da Di Meglio, secondo il quale «è essenziale per il PLI collaborare oggi con qualche altra forza politica disposta a costituire un'alternativa democratica al compromesso storico tra il PCI e il regime democristiano».

E' seguito un ampio dibattito al termine del quale si sono svolte le votazioni, che — secondo un comunicato del PLI — «hanno confermato con il rilevante successo (81 per cento) delle liste che si pongono in posizione critica nei confronti della gestione nazionale del partito, l'indirizzo politico da tempo costantemente seguito dalla maggioranza dei liberali triestini».

ESTRAZIONI DEL LOTTO

BARI	47	46	73	54	9
CAGLIARI	82	52	53	81	86
FIRENZE	90	16	47	85	84
GENOVA	12	22	24	49	37
MILANO	13	48	81	24	12
NAPOLI	42	28	66	62	68
PALERMO	69	89	52	42	6
ROMA	47	10	42	12	86
TORINO	66	20	72	83	17
VENEZIA	53	73	65	31	87

Colonna Enalotto:

X 2 2 1 1 X 2 X 2 X 1 1

La direzione centrale dell'Enalotto ha comunicato che nel concorso numero 13 di ieri, cinque giocatori hanno totalizzato dodici punti vincendo 9.494.000 lire ciascuno con schede giocate a Terni, Roma, Vinchiaturo (Campobasso), Napoli e Palermo. Ai 113 vincitori con undici punti andranno 315 mila lire ciascuno. Ai 1421 vincitori con dieci punti spettano 25 mila lire ciascuno.

Nella zona del Veneto orientale sono stati realizzati 10 undici e 80 dieci. A Trieste due undici sono stati registrati uno al bar Petagna di via Battisti e uno al bar Genova in via Spiridione. Pure due undici anonimi a Udine, uno presso la tabaccheria di via Micesio e uno presso il bar Stella d'Oro a Campoformido. Un undici a Gorizia presso il banco lotto di via Seminario. Per quanto riguarda le vincite con punti dieci a Trieste sono 11, a Gorizia 7, a Udine 18, a Pordenone 2.

CALENDARIETTO

Oggi: S. Beniamino — Il sole sorge alle 5.46 e tramonta alle 18.3.;

Farmacie in servizio diurno dalle 8.30 alle 13 e dalle 16 alle 19.30: Pizzul-Cignola, corso Italia 14; INAM - Al Cammello, viale XX Settembre 4; All'Esculapio, via Roma 16; Serravallo, piazza Cavana 1; Prendini, via T. Vecellio 24; Alla Maddalena, via dell'Istria 35.

Farmacie in servizio diurno (dalle 13 alle 16): All'Esculapio, via Roma 15, tel. 69042; INAM - Al Cammello, viale XX Settembre 4, tel. 796363; Alla Maddalena, via dell'Istria 35, tel. 790274; Prendini, via T. Vecellio 24, tel. 790160.

Farmacie in servizio notturno (dalle 19.30 alle 8.30): Pizzul-Cignola, corso Italia 14, tel. 37524; Prendini, via T. Vecellio 24, tel. 790180; Serravallo, piazza Cavana 1, tel. 24805.

Servizio festivo e prefestivo dell'INAM e dell'INADEL, tel. 68441.

Servizio di guardia medica notturna per gli assistiti dell'INAM: tel. 37265.

Servizio medico comunale: per chiamate nei giorni festivi o in caso di irreperibilità di altri sanitari telefonare al 790235.

IN UNA GARA DI SOLIDARIETA' ED EFFICIENZA

Corsa record all'aeroporto

D'urgenza una signora a Lovanio per il trapianto renale: sulla pista di Ronchi bloccato l'apparecchio di Milano

La speranza è arrivata alle 4 del mattino. E' arrivata sul filo del telefono, in una stanza di via San Francesco 58, mentre Trieste era ancora sprofondata nel sonno. La signora Dina Cic, 28 anni, affetta da una grave forma di nefropatia, ha il sonno leggero. Si è svegliata subito, presentendo vagamente qualcosa, e si è alzata per rispondere. Dall'altra parte del filo una voce maschile, profonda, dall'accento francese:

«Qui Lovanio, Belgio, clinica universitaria. Abbiamo da pochi minuti a disposizione un rene umano compatibile con le sue caratteristiche fisiche. Stiamo predisponendo il necessario per il trapianto. Si tenga pronta a partire. Invieremo conferma in mattinata».

La signora Cic ha balbettato un «sì» ed è corsa a svegliare il marito. L'alba del 30 marzo avrebbe potuto essere un'alba come tutte le altre. Una finestra si è illuminata: nessuno avrebbe potuto indovinare che quella luce significava speranza. Ed è incominciata allora la grande avventura.

Ore 9.40: conferma da Lovanio. Tutto è predisposto per l'operazione. La partenza della paziente dev'essere immediata. Il marito della signora Cic, dopo un rapido colloquio con la moglie e con i medici del reparto emodialitico dell'ospedale, chiama il «113». Recepita l'urgenza dell'appello, il magg. Galli e il maresciallo Cannarutto, di servizio in quel momento, si mettono in contatto con Ronchi. All'aeroporto l'apparecchio per Milano è sulla pista, i reattori accesi, in provvidenziale ritardo (avrebbe dovuto decollare alle 7.30). L'ordine è di attendere, per motivi di assoluta importanza. Inizia a questo punto la corsa record verso Ronchi.

Sono le 10.15 quando l'autoradio della squadra mobile parte dalla Questura a sirene spiegate. Ore 10.17: la signora Cic con il marito sale a bordo della vettura. Ore 10.20: trasbordo sulla «pantera» della Stradale in attesa all'altezza dell'ex dazio di Barcola. Ore 10.35: moglie e marito sono fatti scendere ai piedi della scaletta dell'aereo. Tempo impiegato 20 minuti. Tre ore dopo, in una sala operatoria della clinica universitaria, la signora Cic era già sotto i ferri. A dodici ore prima risaliva la morte del donatore (un giovane belga stroncato da un incidente stradale), primo anello di una commovente catena di solidarietà e di efficienza.

Dina Cic è nata a Latisana e vive da due anni a Trieste per poter effettuare con maggiore comodità il trattamento di emodialisi, cioè di pulitura del sangue mediante rene artificiale e «dializzatore». Conduce una vita normale, ma è stata legata a doppio filo all'ospedale, dove ha dovuto recarsi tre volte alla settimana con assoluta regolarità. Come tutti i pazienti del reparto emodialitico (lo dirige il prof. Legnani) i dati relativi alle sue caratteristiche renali e sanguigne sono stati schedati nel cervello elettronico dell'Eurotransplant, l'organizzazione che coordina i trapianti in mezza Europa. Recepiti i dati relativi al donatore, il computer individua immediatamente i nominativi dei malati «compatibili».

Quello di ieri è stato l'undicesimo trapianto effettuato su pazienti curati a Trieste. Dopo l'operazione la signora Cic potrà condurre una vita assolutamente normale.

DOPO AVER PERDUTO IL CONTROLLO DELLA GUIDA

GRAVISSIMO UN MOTOCICLISTA CADUTO IN VIA COMMERCIALE

Gravi ferite ha riportato in un incidente di moto l'inserviente Sergio Marfoglia, di 40 anni, domiciliato in via Baiardi 126. Ieri notte, verso le 2, egli stava percorrendo in salita la via Commerciale con la sua motoretta, targata TS 34943, quando, all'altezza della scuola all'aperto, poco dopo la laterale via Amendola, ha perduto il controllo della guida e sbandando sulla sinistra, ha urtato il muricciolo di cinta del parco della scuola e si è ribaltato sette od otto metri più avanti, quasi in mezzo alla strada.

Soccorso da alcuni automobilisti di passaggio e dal personale della scuola, poco dopo egli veniva trasportato con una autolettiga della CRI all'ospedale, dov'è stato ricoverato nel centro di rianimazione per stato sub comatoso da grave trauma cranico, una vasta ferita alla parte sinistra della faccia, sospette fratture craniche e turbe respiratorie. La prognosi è riservata.

Si onora oggi il mutilato del lavoro

La Giornata del mutilato del lavoro verrà celebrata oggi con una serie di manifestazioni promosse dalla sezione provinciale dell'ANMIL, al centro delle quali figura la solenne commemorazione del sacrificio al più umano dei doveri in programma per le ore 11 nella sala maggiore del C.C.A.; nell'occasione verranno consegnati i distintivi d'onore ai nuovi grandi invalidi del lavoro e saranno distribuite le borse di studio ai vincitori del concorso badito dell'INAIL.

Con l'UTAT a BAYREUTH per la TETRALOGIA WAGNERIANA
dal 18 al 25 agosto
viaggio in aereo - alberghi di seconda categoria, camere con bagno, ingressi.
Quota: Lire 280.000
UTAT via Imbriani, 11 Gall. Protti, 2

STUDIO GINECOLOGICO STERILITA' CONIUGALE
Del Neri dott. Luigi
MONFALCONE - Via Carducci, 6 (palazzo Standa) - telef. 74333. riceve ore: 9-10 - 15-16 - 18-20

dott. U. CIOLI
SPECIALISTA
PELLE e VENEREE
ore 12 - 13.30 e 18 - 20
VIA TORREBIANCA N. 43 (angolo via G. Carducci)
TELEFONO 61740

Dott. Emerico Schäffer
MEDICO CHIRURGO DENTISTA
Riceve: ore 9-13 e 16-20 tutti i giorni esclusi martedì e giovedì
TRIESTE, VIA RISMONDO 16 - I p.
Telefono 761870

Dott. GOLDSCHMIDT
PELLE e VENEREE
Via San Francesco 3/1 (Policlinico Triestino) - Ore 12-13 e 17-18.30
Tel. 37265
A.: via Cicerone 2 - Tel. 62995

Trieste immagini di una città nelle sue Fiere
Una "carrellata" sulle tappe più significative dell'ascesa economica di Trieste e sulla loro connessione con i fatti fieristici succedutisi nel tempo fino ai nostri giorni.
Mostra storica prodotta dall'Ente Autonomo Fiera di Trieste Campionaria Internazionale
CIRCOLO DELLA STAMPA CORSO ITALIA 12
6-11 APRILE - ORARIO 10-13/16-20 INGRESSO LIBERO

SEGNALAZIONI

Replica di un portuale a una diagnosi sul porto

«Vi prego di ospitare nelle "Segnalazioni" questa lettera, sperando con queste poche righe di chiarire un paio di cose.

«Il porto — come è stato pubblicato nel resoconto di una riunione del Rotary — non può affrontare la prosperità. Rispondo per primo al dottor Parisi. La sua relazione è stata definita molto competente; ma io mi scuso con i membri del Rotary Club, precisando che, lei dott. Parisi, non è competente per quanto riguarda le compagnie portuali, in quanto mena colpi a sinistra e a destra, ma detti colpi cadono sempre, guarda caso, sui lavoratori portuali, tanto che definisce l'Ente porto "vittima": vittima, ma di chi?

«Il dott. Parisi ha parlato dei turni doppi. Ebbene, le rese sono quelle che si può fare in quanto in gran parte si maneggia merce povera, nel mentre con merce pesante le rese ci sono, perché non è colpa nostra se si imbarca carta igienica o filati oppure cassette e cassettine. C'è la resa come cubaggio, ma non per colpa dell'operaio.

«Giornata garantita: ma almeno sa, il dott. Parisi, a quanto ammonta questa giornata (sempre sudata anche in inverno? Ebbene, questa favolosa giornata, al lordo delle trattenute, è di gran lunga minore della metà di chi se ne sta seduto dietro ad una scrivania al caldo d'inverno ed al fresco d'estate e si mette a letto se ha un raffreddore.

«Sostengo che è assolutamente falso che si siano creati vuoti nell'organico durante le festività, in quanto è bene si sappia che l'assenza ingiustificata viene punita con multe fina a 5000 lire, multe comminate dal nostro consiglio di disciplina. Sorpreso, vero?

«L'unica cosa esatta, secondo me, che il dott. Parisi ha detto, è che le attrezzature sono inadeguate. Ebbene, chi è competente dovrebbe sapere che i lavoratori portuali potrebbero, anzi dovrebbero a rigor di legge, sospendere i lavori quasi ogni giorno e quasi su tutte le navi, in quanto il regolamento antinfortunistico del lavoro portuale, firmato da quanti devono rispettarlo, ha regole che ci permetterebbero di evitare disgrazie, menomazioni permanenti e lutti. Ebbene, consci di ciò cui andiamo incontro, noi lavoriamo ignorando queste regole che non sono rispettate, e certe volte anche contro le regole del buon senso, perché sappiamo che il lavoro deve essere fatto, anche se i mezzi sono inadeguati, anche se il posto di lavoro è pericoloso, il più delle volte per l'incuria dell'armatore: ma il lavoro è nostro e noi lo espletiamo. E si parla di assenteismo: quale? dove? Forse negli uffici degli spedizionieri, non certo qui da noi.

«E' pure ferocemente falso il dato riguardante i guadagni di oltre 100 mila nette al giorno! Ma si parlava di dracme o di dinari jugoslavi? Posso dimostrare, non a parole, ma a fatti, che gran parte delle volte proprio su di quel molo definito quasi come la Mecca, la giornata mediamente percepita è di poco superiore alle 10 mila lire, altroché 100 mila! E in chiusa al commento alla relazione del dott. Parisi direi che a una prossima riunione sarebbe utile ci fosse anche qualche portuale: io mi metto a sua disposizione.

«E passo all'intervento del dott. de Veglia, il quale ha detto che a Trieste bisogna imparare a lavorare. Noi, in stiva o sulle banchine, non andiamo né con le chitarre né con le radioline appese al collo: quello che noi ci portiamo appresso è il gancio ed una buona dose di volontà. Pertanto il consiglio non serve a noi.

«Al dott. Paschi, dell'Ente porto, il quale spera di poter risvegliare la buona volontà dei lavoratori portuali, devo dire che bisogna invece risvegliare dal lungo letargo le gru che dormono da lunghissimo tempo sui moli 71, 69, 65, 64, 62, 58, 55, 53 e 51, senza parlare dei cancri (mi si scusi la parola, ma non mi è possibile trovarne una adatta) del Porto vecchio.

«Concludo dicendo che non è la volontà dei portuali che va risvegliata: anzi è ora di non tirare troppo una corda che, appunto a furia di tirare, si è logorata. Bruno Majcan, portuale».

Tanti bei progetti

«Oggi, venerdì 29 marzo, siamo andati a fare una bella gita con un pullman a Gorizia e ci siamo divertiti molto.

«All'ospedale psichiatrico, da quando sono venuti i nuovi medici, tutto è cambiato. Per noi degenti questo nuovo metodo è meglio di nessun'altra terapia. Mentre prima mi era impossibile uscire dal reparto, ora sono libera di andare dove ho voglia e di sfogarmi come tutte le altre ragazze della mia età.

«Ero ricoverata in questo ospedale da tre anni: ora sono come ospite, e pertanto ho maggiori possibilità di programmare il mio tempo libero. Ho in programma per il mio futuro di sposarmi e di farmi una famiglia. Ho tanti altri progetti. So che l'inizio non sarà facile, ma ho tanta buona volontà, e sono convinta che ci riuscirò. Certa che comprenderete le buone ragioni per non firmare sul giornale, tanti cordiali saluti».

Una massa inerte

«Da qualche tempo noi triestini siamo diventati una massa inerte, priva di qualsiasi spirito di reazione. E veniamo al dunque. In questi giorni al Consiglio regionale i rappresentanti friulani di tutti i partiti, ad eccezione di quelli repubblicani, hanno avanzato proposta per la creazione di una nuova università ad Udine. I rappresentanti triestini della DC si sono limitati ad uscire dall'aula consiliare, senza però prendere una netta e precisa posizione al riguardo. Il sindaco di Udine ha inoltre organizzato in quella città una manifestazione organizzata, del tipo dittatoriale. I nostri studenti che dovrebbero vedere in questa richiesta un declassamento del loro ateneo, non hanno detto parola. Sanno soltanto imbrattare i muri degli edifici della loro università con scritte di solo carattere politico.

«Altro fatto che ci riguarda e cioè le manifestazioni dei nostri vicini in merito alla Zona B, e particolarmente quella di Capodistria, dove in alcuni cartelli si leggeva che Gorizia, Trieste e... Basovizza sono cose loro. Da noi tutto silenzio, anche da parte dei nostri reggitori regionali e comunali.

«Ringrazio le care "Segnalazioni", unica voce nel deserto di questa nostra amata città, cara al cuore di... tutti. Non mi firmo, perché nel clima di questa conclamata nostra democrazia potrei avere qualche probabile noia».

A noi pare che il fatto più grave, l'aspetto peggiore di questa situazione che il lettore denuncia, risieda proprio nell'opinione e nell'atteggiamento che egli assume alla fine: «non firmo...». Noi non crediamo che i triestini siano diventati «una massa inerte», come il lettore dice, ma siamo certi che appartengano ad una massa inerte tutti quelli che non hanno il senso di responsabilità, si badi bene, non il coraggio, di firmare una normale lettera che, oltretutto, non contiene nulla di esplosivo che giustifichi particolari riservatezze.

Il congresso del PSDI

«Egregio direttore, ci riferiamo alla nota apparsa sul suo giornale il 25 marzo e riguardante il risultato del congresso provinciale del PSDI, per rendere noto all'opinione pubblica quanto segue:

«In chiusura dei lavori congressuali è stato approvato all'unanimità dei presenti un documento politico presentato dalla segreteria uscente, documento collegato alla situazione locale e che volutamente e dichiaratamente non fa capo ad alcuna delle tre tendenze presenti a livello nazionale nel nostro partito.

«Durante la seconda giornata del congresso, visto l'andamento ormai del tutto scontato ed inutile del dibattito politico e soprattutto essendo venuti a conoscenza di avvenuti "pesanti" accordi pre-votazione, otto delegati (sottofirmantisi) hanno abbandonato i lavori congressuali con precise motivazioni politiche.

«Considerando che per la prima volta nella storia della socialdemocrazia triestina si è svolto un congresso molto importante e delicato senza la presenza sia di rappresentanti della stampa che di altri partiti, riteniamo sia nostro preciso dovere rendere noto il reale svolgimento, invero un po' triste, del congresso in questione. Grazie per l'ospitalità. Claudio Pitacco, Pietro Lepore, Ezio Padovani, Elvio Rudes, Ottorino Bressan, Livio Colautti, Renato Cravatari e Palmira Gomisel».

Il greggio in mare: proposto un dibattito

«Ho letto con interesse le dichiarazioni dell'ing. Tassinari in relazione all'inquinamento avvenuto alla SIOT dalla motocisterna "Tide Crown", e nelle "Segnalazioni", la risposta della direzione della SIOT.

«Prescindendo dai toni polemici, ritengo che il problema debba essere seriamente analizzato per stabilire se si tratti di incidenti a sé stanti, che si risolvono nelle spese di bonifica e nelle contravvenzioni ai comandanti; oppure se, per la loro periodicità, questi incidenti debbano essere considerati non solo sistematici, ma anche sintomi o indizi di pericoli ben più gravi anche per la pubblica incolumità.

«Un dibattito con l'intervento di chi si interessa all'argomento e degli enti pubblici preposti, potrebbe chiarire se quanto è successo finora si debba interpretare come un serio ma utile campanello di allarme; non è escluso che da tale dibattito, se condotto serenamente, potrebbero emergere utili suggerimenti atti a prevenire danni maggiori, a vantaggio per lo meno della città e del porto di Trieste. Grazie per l'attenzione. Ing. Carmelo Lucatelli».

Simpatia

«Ho letto attentamente la segnalazione da voi pubblicata il giorno 22 marzo con il titolo "Visti da destra" e ne sono rimasto sinceramente amareggiato. Addolora notare ancora una volta come — a trent'anni dall'ultimo grande conflitto — ci sia qualcuno che, con spirito prettamente fazioso, vi scriva in un tono non di certo simpatico.

«E' noto che in Italia ormai molto si parla di scandali e tutti si lamentano di come vanno le cose. Non mi sembra giusto però e nemmeno onesto inveire contro un giornale che, anche in tempi molto difficili per noi, non si è mai "venduto" ad alcuno ed è rimasto costantemente fedele agli ideali di democrazia, avversando qualsiasi forma di estremismo.

«Penso pertanto sia proprio il caso di esprimere al caro "Piccolo" la nostra più viva solidarietà e simpatia. Furio Rusca».

Visite ai musei

Due visite guidate sono in programma per oggi. Alle ore 10 l'appuntamento è al Civico Museo Revoltella, in via Diaz 27, per la terza e ultima conversazione sull'architettura. Sarà trattato il tema «Problemi attuali di museologia e urbanistica» e sarà proiettata una serie di diapositive. Alle ore 11, nella sede di via Imbriani 5, presso il Civico Museo Morpurgo e di Storia Patria, avrà inizio il commento parlato alla rassegna «Trieste dal '700 al futuro».

E' morto l'operaio ustionato in una raffineria

Dopo cinque giorni di agonia è spirato ieri notte, alle 2.20, nella divisione dermatologica dell'ospedale, l'operaio Libero Alzetta, di 60 anni, già domiciliato in via Lorenzetti 54, il quale, come abbiamo a suo tempo pubblicato, la mattina del 25 marzo aveva subito un gravissimo infortunio nella raffineria Vincor di via del Carpineto 5: un getto di vapore a temperatura molto elevata (dai 600 agli 800 gradi centigradi) l'aveva investito, provocandogli ustioni di terzo grado in tutto il corpo, compresa la testa (alcune parti erano rimaste addirittura carbonizzate).

I sanitari si sono prodigati al massimo per lenirgli le atroci sofferenze (la prognosi era strettamente riservata, praticamente non vi era speranza di strappare il paziente alla morte), e ieri notte, come s'è detto, l'Alzetta ha cessato di vivere.

Il fascino della primavera e dell'estate nel défilée organizzato dalla boutique «MARIANNE»

Con la sensibilità che l'ha sempre contraddistinta, la boutique «Marianne» di via S. Caterina 7, sempre pronta a rispondere adeguatamente alle esigenze della sua scelta clientela, ha presentato all'Hotel Et De La Ville una collezione di modelli di alta moda per la primavera-estate '74 alla quale ha arriso il più completo e lusinghiero successo.

Dalla panoramica dei modelli è balzato evidente alle gentili signore che oggi non è un problema vestirsi in modo un po' diverso dal solito, perché le proposte della nuova moda sono tutte invitanti pratiche e giuste per il tipo di vita che oggi conducono le donne.

E' una moda al femminile quella che hanno proposto stilisti e creatori per la prossima stagione, particolarmente adatta a chi ha il problema di avere nel guardaroba qualcosa di veramente elegante: sono stati particolarmente ammirati e hanno ricevuto il più incondizionato successo i completi gonne-camicette, i tailleur in lino e gli abiti da sera in seta per l'estate.

ALL'ALTEZZA DELLA ROTONDA DEL BOSCHETTO

Due piccine tra i feriti di uno scontro in città

Per fortuna prognosi breve per tutti e cinque

(Foto Rice)

Cinque feriti, tra i quali due piccine (una di un anno e l'altra di cinque mesi), in un tremendo scontro avvenuto ieri verso le 15.30 in via Giulia, all'altezza della Rotonda del Boschetto.

Una «Fiat 124» stava percorrendo la Rotonda del Boschetto, in direzione del centro cittadino. La guidava Isaia Ferramosca, 28 anni, viale Raffaello Sanzio 27, assieme al quale si trovavano sua moglie, Maria Spennato, e le figliolette Katia, di un anno, e Milena, di cinque mesi.

All'altezza della curva di via Giulia la macchina si è scontrata con una «Fiat 850», condotta dall'autista Lauro Perini, 42 anni, strada per Longera 71, che procedeva nella direzione opposta. L'urto, violentissimo, ha provocato uno sconquasso. Dei rispettivi passeggeri, soltanto i due guidatori hanno riportato serie ferite.

Sul posto sono intervenute due autoambulanze delle CRI, che hanno trasportato all'ospedale maggiore i due uomini e la donna, e all'ospedale infantile «Burlo Garofolo» le due bambine.

Al Perini, i sanitari hanno riscontrato la sospetta frattura del bacino e ferite a un ginocchio e ad una coscia, facendolo quindi ricoverare nella divisione ortopedica, con prognosi di 40 giorni. Con la stessa prognosi è stato accolto, sempre in ortopedica, il Ferramosca, per la frattura della rotula destra, una contusione al ginocchio sinistro ed abrasioni varie, mentre la signora è stata medicata all'astanteria, avendo riportato una contusione alla parte destra della fronte (ne avrà per una settimana).

Infine, le due piccine sono state ricoverate nel centro di rianimazione del «Burlo Garofolo», la Katia con prognosi di tre giorni per sospetto trauma cranico, e la sorellina Milena con prognosi di dieci giorni per trauma cranico. I rilievi dell'incidente sono stati effettuati dalla Polizia stradale.

Da Como a Trieste i due implicati nell'assassinio di riva Traiana

Gerard Antoine Allenne e Antonio Zanzarelli, i due giovani implicati nell'omicidio per rapina dell'esercente Boris Jelich, avvenuto in riva Traiana, che, com'è noto, vennero arrestati in Svizzera ed estradati mercoledì scorso in Italia, giungeranno domani sera a Trieste da Como, dove si trovano rinchiusi nelle carceri di San Donnino.

Il sostituto procuratore della Repubblica, dott. Domenico D'Onofrio, ha disposto per la loro traduzione straordinaria, che avverrà a mezzo ferrovia. Dalla Stazione Centrale essi saranno quindi portati direttamente nelle carceri del Coroneo.

LE ORE DELLA CITTA'

Per le signore al C.d.S.

Per i pomeriggi dedicati dal Circolo della Stampa alle signore e organizzati da Fulvia Costantinides, mercoledì prossimo alle ore 16.30 il giornalista Livio Grassi parlerà sul tema: «La Pasqua nel nostro folclore».

La DC e il referendum

Domani alle ore 19, nella sala Reti di piazza San Giovanni, l'on. Pietro Padula terrà ai soci della DC una conversazione sul tema: «La DC di fronte al referendum per l'abrogazione delle legge Baslini - Fortuna». Noto esponente parlamentare del partito di maggioranza relativa, l'on. Padula, bresciano, è stato anche delegato nazionale del movimento giovanile della DC.

V. Hugo Rubelli alla Lega

Continuando nel programma di manifestazioni patriottiche, la Lega Nazionale indice per venerdì 5 aprile, alle ore 19, nella sede sociale di via Paolo Reti 4, una conversazione dal tema: «Con le cravatte rosse della brigata Re a Roma». Oratore della manifestazione sarà Victor Hugo Rubelli, che già in altre città ha parlato di tale appassionante argomento. L'ingresso è libero.

Consulte rionali

La consulta rionale di San Giovanni si riunirà domani, lunedì, alle ore 20.30, nella sede della rotonda del Boschetto 3, con all'ordine del giorno: Situazione Brandesia e consuntivo piano programma. Parteciperanno alla riunione il prosindaco Giuricin e l'assessore De Luca.

Preparazione al parto

La direzione della Scuola di ostetricia comunica che sono riaperte le iscrizioni ai corsi del Centro di profilassi psico-fisica al parto. Per informazioni le interessate si possono rivolgere all'Ospedale maggiore (entrata principale), domani, lunedì, dalle ore 9.30 alle 10.30.

Il CIF ad Aquileia

Per domenica 7 aprile, il Centro italiano femminile organizza una gita turistica ad Aquileia e all'antica abbazia benedettina di Sesto al Reghena. Per informazioni e iscrizioni rivolgersi al CIF nelle ore d'ufficio (tel. 750531).

E' nato Giulio

Si chiama Giulio il fratellino appena nato di Anna Perissutti, vivace nipotina del dott. Spartaco, direttore della locale sede provinciale dell'Inps. Ai nonni e ai genitori, gentile signora Laudia e dott. Paolo, medico, vivissime felicitazioni. Al piccolo Giulio affettuosi auguri.

Congedo dalla polizia

Dopo quarant'anni di servizio nella polizia di frontiera, il maresciallo di prima classe Eraldo Ballicora si congeda dal servizio. In questi ultimi vent'anni è stato comandante del valico di frontiera di Fernetti, avendo assunto tale carica nel 1954. Al maresciallo Ballicora i migliori auguri di trascorrere una lunga e tranquilla quiescenza.

Domani tornano i quadri di Miramare

I tre quadri rubati nel Castello di Miramare e trovati a Torino giungeranno domani a Trieste. Li accompagnerà lo stesso dott. Montesano, capo della Criminalpol di Torino, che aveva effettuato le indagini che hanno portato al loro recupero.

Egli giungerà in macchina a Trieste nella mattinata, e la consegna dei tre dipinti avverrà a mezzogiorno, nella sede della Soprintendenza alle Belle arti, in piazza della Libertà, al soprintendente dott. Bonomo. Alle formalità della consegna sarà presente anche il direttore del museo del Castello di Miramare, dott. Libutti.

Al Val

La riunione di domani al VAL, dedicata alla proiezione del documentario a colori della prof. Evy Malipiero, su «Afganistan e Kashmir» viene rinviata a lunedì prossimo.

Pesca di beneficenza

La sezione femminile dell'Unione degli istriani organizza una pesca di beneficenza il cui ricavato sarà impiegato in opera di assistenza. La pesca si svolgerà nella sala maggiore di via Silvio Pellico 2, con inizio alle ore 16 di domani, lunedì 1.o aprile.

Elezioni al CMM «N. Sauro»

A seguito di quanto già comunicato, si ricorda che le operazioni di voto per il rinnovo delle cariche sociali per il biennio 1974-76, avranno luogo, presso la sede sociale di via Roma 15, nei giorni 3, 4 e 5 aprile p.v. dalle ore 18 alle 20.

Conferenza alla S.G.T.

Mercoledì 3 aprile 1974, alle ore 19, la Società Ginnastica Triestina, organizzerà l'ultima conferenza del primo ciclo del corrente anno. L'ammiraglio Riccardo Gladi, triestino di nascita, intratterrà l'uditorio sull'importantissimo tema: «La Marina militare nel secondo conflitto mondiale».

Centinaia di moquette

«pronte» e centinaia di tappeti ultra moderni, nel grande magazzino moquette *Polieri*, via Bonomo 5/A, tel. 744832. Consegne immediate.

Campeggio di S. Bartolomeo

La direzione avvisa gli affezionati clienti, che desiderano rinnovare gli abbonamenti, che l'ufficio sarà aperto nei giorni 7, 21 aprile e 5 maggio dalle ore 9 alle 18, e nei giorni 6 e 22 aprile dalle 15 alle 19.

Bomboniere Massimiliana

via della Tesa 27. Assortimento, confezioni lusso, prezzi di concorrenza.

Tappeti moderni

Attuali, originali, stravaganti, il tocco che manca per completare il Vs. arredamento, da *Italplast* centro arredamento, piazza Ospedale 6-7, telefono 795919.

Ginnastica per signore

Tutte più snelle e scattanti in breve tempo, frequentando senza obblighi fissi di orario il *«Lady Elegance Club»*. Orario continuato. Via Genova 14, telefono 24379.

Arredamenti Fulvia

Via San Nicolò 10, presenta come novità esclusiva i letti degli architetti Merighi, Tremolada, Bonalumi, Boffi; i divani e le poltrone Papiri, Reandt, Studio Tipi, Dal Lago, Korck, Lera, Pessina, Avian, Gregori.

Al mobilificio Morgan

via Nordio 4. Assortimento mobili stile e moderni, soggiorni, stanze matrimoniali e per ragazzi, salotti, cucine, porta telefoni, porta scarpe, mobiletti di vari tipi, consoles, specchi, tavolini, porta TV con bar, cassapanche.

Per Robinia Occini

Domani, lunedì, alle 19, nella Chiesa parrocchiale di San Vincenzo de' Paoli, via Petronio, verrà celebrata una messa in memoria della compianta alpinista Robinia Occini. Alla cerimonia sono invitati i soci dell'Alpina delle Giulie e i giovani dell'Escai «U. Pacifico». — Domenica 7 aprile, i soci dell'Alpina e del gruppo «Pacifico» si recheranno a Uccea per rendere omaggio alla tomba di Robinia Occini. Verrà organizzato un pullman fino ad Uccea. Per conoscere il programma e per le iscrizioni rivolgersi in sede, piazza Unità d'Italia 3 (tel. 35240).

Domicilio DI.BE.MA.

Dato il forte aumento del prezzo del carburante, abbiamo dovuto dividere il prezzo del prodotto dal prezzo del servizio. Il prezzo del prodotto verrà diminuito di L. 15 al litro, uniformandolo al prezzo della vendita del risparmio; il prezzo del servizio (consegna a domicilio) verrà conteggiato a parte al prezzo di L. 25 al litro, rapportando le altre capacità al numero di litri risultanti. In tale maniera il prezzo del prodotto diverrà eguale sia per colui che viene a prendere personalmente la merce, che per colui che se la fa recapitare a casa, con la differenza che colui che la desidera a casa paga in più il corrispondente servizio.

Anni verdi

abbigliamento bambini - comunica alla gentile clientela l'arrivo di bellissimi abiti di comunione per le vostre bambine. Ricordate: *Anni Verdi*, piazza Ospedale 2.

Polieri - moquette «Subito»

Abbiamo creato a Trieste un negozio di moquette a livello *europeo!* Nei moltissimi tipi e colori pronti, potrete scegliere la «Vostra» moquette e... averla in casa dopo qualche ora. Posa in opera immediata. *Laboratorio Artigiano*, via del Bonomo 5, tel. 744832.

Hei, hei signora!

Da oggi entro io nella sua vita. Calda morbida colorata senza problemi! Sono pronta, e l'aspetto, all'*Italplast* centro arredamento moquettes, piazza Ospedale 6-7, telefono 795919.

Cucine componibili BAA

pronte e su misura. Vastissima gamma di colori. Prezzi convenientissimi. Via Vecellio 14.

Per piedi sofferenti

La calzoleria *Triolo* di via Canova 29 (tel. 790204) presenta alla gentile clientela i nuovi modelli della stagione estiva.

Visto Cori da Beltrame?

Avere una taglia d'indossatrice è molto difficile: Beltrame questo lo sa e, per questo, insieme a CORI ha studiato una collezione elegante per tutte le donne. Le misure «forti» non sono più un problema. Anzi sottolineate col dovuto gusto, rappresentano una qualità in più. Da Beltrame, corso Italia 25, troverete un assortimento favoloso di colori, linee, tessuti, modelli.

Volete dimagrire?

All'Istituto di bellezza *«Alida Pigonati»* c'è una nuova tecnica specialistica per ottenere in breve tempo una linea perfetta. Via S. Francesco 4, telefono 68009.

Primavera Seiko 74

per Comunioni, Cresime subautomatici in meraviglioso assortimento. Assistenza SEIKO. *Laurenti Stigliani*, largo Santorio 4.

VENDITE GIUDIZIARIE
fallimentari ereditarie volontarie

Via Vittorino da Feltre 2

Martedì ore 16 asta mobili vari. Giornalmente (escluso lunedì) senza aste mobili nuovi. Articoli arredamento.

Venerdì, sabato ore 16 aste

Via Ananian 2

A qualsiasi offerta

Macchina cucire, radio, sollevatore idraulico, chitarra, mobili.

Confezioni donna

Vendita singoli capi

Camicette, maglie, gonne

canottiere, pantaloncini bambino sottovesti.

Venerdì ore 16 asta

Monfalcone - Via S. Ambrogio 33

Autovettura Alfa 1750

Anno 1968 - GO 65256 qualsiasi offerta.

Piazza Goldoni 1

Giornalmente (escluso lunedì) senza aste mobili nuovi. Articoli arredamento, regalo. Macchine ufficio. Lampade.

L'AUSPICATA «BONIFICA» DEL VIALE XX SETTEMBRE

In arresto quattro giovani accusati di violenza privata

Nel quadro dell'«operazione bonifica» del viale XX Settembre, di cui abbiamo riferito ieri, il commissariato centrale di P.S., in collaborazione con la Squadra mobile, ha eseguito ieri mattina quattro ordini di cattura emessi dal sostituto procuratore della Repubblica, dott. Claudio Coassin, a carico di Natale Minotauro, 23 anni; Luciano Franzutti, 21 anni; Aldo Petric, 21 anni, e Fulvio Bertoni, 27 anni, sotto l'accusa di violenza privata aggravata.

L'azione della polizia è diretta a stroncare gli episodi di teppismo, danneggiamenti e molestie che troppo spesso e da troppo si verificano in viale.

E' ripartito l'autosnodato fermo in via Commerciale

Sono durate fino alle 14.15 di ieri le riparazioni dell'autosnodato bulgaro, carico di macchinari per la stampa, che era rimasto bloccato in via Commerciale, poco più avanti della curva all'altezza della via dei Cordaroli, per la rottura del differenziale. Come è noto esso era diretto al valico di Fernetti, ma il conducente, Angelov Ivanov, aveva sbagliato strada.

Le operazioni sono state riprese ieri mattina e, mentre si procedeva alla sostituzione del differenziale, la motrice è stata sistemata dalla parte bassa per tener bloccato l'auto. Intanto i vigili urbani disciplinavano il traffico.

Concorsi pubblici all'Osservatorio geofisico

La G.U. del 12 e 16 marzo ha pubblicato i seguenti bandi di concorsi pubblici per l'ammissione di personale all'Osservatorio Geofisico di Trieste:

Carriera direttiva: 6 posti di aiuto ricercatore aggiunto: scadenza domande 15 aprile. Carriera di concetto: 6 posti di sperimentatore aggiunto: scadenza 14 aprile. Carriera esecutiva; 5 posti di applicato aggiunto: scadenza 12 aprile; 2 posti di tecnico di 4.a classe: scadenza 14 aprile. Carriera ausiliaria: 4 posti di inserviente addetto agli uffici: scadenza 10 aprile; 1 posto di agente tecnico: scadenza 11 aprile.

I relativi bandi sono esposti negli albi del Geofisico.

Indennità disoccupati

Domani, lunedì 1.o aprile, avrà inizio il pagamento dell'indennità di disoccupazione relativa alla seconda quindicina del mese di marzo.

Il pagamento sarà effettuato dalla sezione di collocamento dell'Ufficio provinciale del Lavoro, in via Fabio Severo 46/1, dalle ore 9 alle ore 11.30, con il seguente ordine: lunedì 1 dalla lettera A alla Cn; martedì 2 (Co - G); mercoledì 3 (H - O); giovedì 4 (P - Sd); venerdì 5 (Se - Z).

MOVIMENTO NAVI

ARRIVI: mc. «Otis» (naz.), mc. «Multitank Holsatia» (ell.), mn. «Castela» (panam.), mn. «Pitria Sky» (ell.), mc. «Monte Maiella» (naz.).

PARTENZE: mc. «Olympic Champion» (liber.), mc. «Multitank Holsatia» (ell.), mc. «Sonja» (norv.),

UCV CIT Primavera con UCV

SICILIA 19-26 maggio in treno, nave e pullman: Palermo, Selinunte, Agrigento, Siracusa, Taormina; alberghi di I e II cat. stanze con bagno . . . . . L. 136.500
PUGLIA 22-27 maggio in treno e pullman: Bari, Castellana, Alberobello, Penisola Garganica, Foggia, Lucera; alberghi di II cat., stanze con bagno . . . . . L. 85.000
VIENNA 23-26 maggio in pullman; albergo di II cat. . . . . L. 68.500
SARDEGNA 9-16 giugno in pullman e nave-traghetto: Castelsardo, Tempio Pausania, Calangianus, Nuoro, Laconi, Barumini, Su Nuraxi, Cagliari; alberghi di I e II cat. stanze con bagno . . . . . L. 140.000
TOSCANA 13-16 giugno in pullman: Firenze, Siena, San Gimignano; albergo cat. turistica L. 46.000

...ED INOLTRE WEEK-ENDS A:
ARBE Hotel International 13-16 giugno . . . L. 34.000
VEGLIA Hotel Haludovo 23-26 maggio . . . . L. 36.000
13-16 giugno . . . . . L. 47.000

più tassa d'iscrizione

UFFICIO CENTRALE VIAGGI - CIT
Piazza Unità 6, tel. 62621

Nel mondo della moda

DOMANDA
Come posso fare per essere certa di applicarmi prodotti adatti al mio tipo di capelli?

RISPOSTA
Venga da noi, signora. Le verrà fatta una diagnosi accurata per determinare il tipo, la natura, lo stato e le eventuali anomalie della sua capigliatura. Le indicheremo pertanto i prodotti che potrà usare con tutta tranquillità.

Felice e la sua équipe

PARIGI
24 - 28 aprile
PATERNITI VIAGGI
Corso Cavour n. 7/1

mobili ZERIAL trieste

NON COMPERATE TELEVISORI
SENZA PRIMA VISITARE
IL NOSTRO GRANDE ASSORTIMENTO

elettrodomestici radio·tv·hi-fi
generaltecnica trieste
di G. Nicoli TRIESTE
p.zza s.antonio 6
tel. 62730

la banca della tua famiglia e della tua città CASSA DI RISPARMIO DI TRIESTE CR

L'ANNUNCIO DELLA VENTOTTESIMA EDIZIONE DELL'INIZIATIVA

Si parlerà dei polmoni alle «Giornate mediche»

Famosi scienziati e clinici di sei nazioni converranno a Trieste per approfondire il tema delle affezioni dell'apparato respiratorio

La maggiore assise scientifica di cui può vantarsi Trieste e la regione della quale è capoluogo, è, tradizionalmente, le Giornate Mediche che l'Associazione medica triestina in collaborazione con l'Università degli Studi e con l'Ordine dei Medici, organizza annualmente facendo convenire a Trieste luminari di tutto il mondo per portare nuovi contributi di ricerca e di applicazione nelle specializzazioni che di volta in volta un apposito Comitato scientifico sceglie in accordo con l'Ente Regione. Quest'anno, nei giorni 26, 27 e 28 settembre, il ridotto del politeama Rossetti ospiterà la 28.a edizione delle Giornate Mediche e tratterà la pneumologia, una branca della medicina tra le più ricorrenti in tutti i continenti, ma specialmente nel nostro e in alcune nazioni che per ubicazione geografica, clima e presenza di miniera e particolari condizioni geologiche fanno registrare alti indici di affezioni polmonari.

Purtroppo, in Italia, Trieste occupa un posto di rilievo in questa casistica, al punto da essere considerata «fatto sociale» e quindi di competenza non solo del medico ma anche del pubblico reggitore, politico e amministrativo. Se ne preoccupano comunque in modo specifico, sotto il profilo preventivo e terapeutico i clinici, i cui progressi anche con l'aiuto tecnologico, hanno raggiunto vette altissime restituendo alla società percentuali sempre più elevate di pazienti.

L'assise internazionale triestina sulle affezioni dell'apparato respiratorio riunirà scienziati francesi, inglesi, olandesi, belgi, polacchi e italiani. Particolarmente consistente sarà lo staff dei francesi.

Le tavole rotonde si articoleranno nelle seguenti suddivisioni: a) asma bronchiale; b) correlazioni fra patologia polmonare e patologia cardiaca; c) attualità in tema di terapia del cancro del polmone (simposio); d) emogassanalisi dell'insufficienza respiratoria; e) pneumoterapie professionali nei cantieri navali. Quest'ultimo capitolo è di viva attualità per il concetto di «medicina del lavoro», uno dei piastri legislativi e sociali della Regione autonoma, promotrice di un programma di interventi che la impegna insieme con l'Università, i medici ospedalieri e i rappresentanti dei lavoratori nel vasto mondo cantieristico di Monfalcone, il più importante produttore di navi e superscafi d'Italia e uno dei maggiori d'Europa. Si parlerà anche di medicina nucleare, sia per la parte diagnostica, sia per quella terapeutica.

La partecipazione sia straniera, sia italiana alle XXVIII Giornate Mediche sarà altamente qualificata. Presidente onorario della manifestazione è il prof. Attilio Omodei Zorini, già presidente della Società italiana di pneumatologia e già Direttore della Clinica tisiatrica di Roma, pneumologo di grande fama, autore di opere fondamentali in materia. Il comitato organizzatore è presieduto dal prof. Enrico Tagliaferro, che sarà anche uno dei relatori della regione che fra clinici universitari e ospedalieri sarà rappresentato anche dai professori Giarelli, Babich, Smajevic, Pastorelli, Camerini, Maioni, Torretta, Linn, Leggeri, Gobbato, Esposito e Ruol (Trieste), Slavich (Udine) e Serra (Monfalcone).

Gli organizzatori delle 28.e Giornate Mediche illustreranno in una prossima conferenza stampa il dettaglio del vasto e interessante programma.

Sedi e orari ECA

L'Ente comunale di assistenza informa che con il 1.o aprile viene anticipato l'orario, per l'assunzione delle domande di assistenza, presso le sedi distaccate, e pertanto il servizio verrà svolto dalle ore 12.30 alle 14; solo presso la sede di via Gozzi 5 l'orario sarà dalle ore 9 alle 10.30. Inoltre la sede di via Cologna 26 verrà spostata nei locali del Centro civico di via Cologna 30.

Rimangono invariate le giornate fissate in precedenza, per atle servizio, che sono le seguenti: via Orlandini 33, martedì e giovedì; via Venezian 23, mercoledì e venerdì; via Cologna 30, lunedì e giovedì; via Soncini 30, lunedì e mercoledì; strada Vecchia dell'Istria 43, martedì e Venerdì; via Gozzi 5, martedì e venerdì.

Gli esuli a Roma ricordano il «Diktat»

Nella sala «Beato Angelico» di piazza Minerva a Roma, ha avuto luogo ieri una grande manifestazione degli esuli adriatici, promossa dall'Associazione naz. Venezia Giulia e Dalmazia e organizzata dalla locale Lega fiumana. Si trattava della celebrazione nazionale del 50.o anniversario dell'annessione di Fiume all'Italia e della contemporanea ricorrenza del «diktat», firmato a Parigi nel 1947. In questi giorni, peraltro, gli esuli giuliano-dalmati sono al centro dell'attenzione per gli attacchi jugoslavi, e la manifestazione ha dato l'occasione a una serie di precisazioni attuali, nella prospettiva storica di sessant'anni di lotte nazionali, che il trattato di pace, con la sua durezza punitiva, ha quasi annullato.

Alla fine della manifestazione ha preso la parola il poeta istriano Bepi Nider che, ricollegandosi al saluto dell'avv. Vinicio Visentini, presidente della Lega fiumana di Roma, ha vivacizzato la seconda parte della serata con amabili aneddoti e la dizione, accolta da fervidi applausi, di poesie proprie ed altrui.

Cronache degli spettacoli

OGGI ALLE 17 ULTIMA RAPPRESENTAZIONE

«Capuleti e Montecchi» si congedano dal Verdi

Renzo Casellato, il tenore impegnato nella recita di ieri nel difficile ruolo di Romeo de «I Capuleti e i Montecchi», ha ottenuto un personale successo da parte del folto pubblico che gremiva il teatro. Nell'attestazione di stima v'era implicita la gratitudine per aver egli reso possibile lo svolgimento regolare delle cinque repliche di un'opera non di repertorio, ma anche il riconoscimento ad uno stile vocale e ad una purezza d'emissione che fanno di Renzo Casellato uno dei nostri più apprezzati tenori leggeri.

Con lo spettacolo di oggi — eccezionalmente spostato alle ore 17 — si concludono le rappresentazioni de «I Capuleti e i Montecchi» di Bellini. Si congederanno dal pubblico i cantanti tanto applauditi: Katia Ricciarelli, Veriano Luchetti, Giorgio Casellato Lamberti, Mario Rinaudo, Antonio Salvadori. Assieme a loro il maestro Bruno Bartoletti che tanta parte ha avuto nella realizzazione dell'opera.

Presso la Biglietteria del Teatro inizia stamane (orario 9.30 proseguendo sino alle ore 17) la vendita dei biglietti per i posti disponibili dall'abbonamento. Da domani inizia la vendita per la prima di «Andrea Chenier» di venerdì.

Musiche danubiane al C.C.A. martedì

Martedì 2 aprile, con inizio alle ore 20.30, nella sala maggiore del C.C.A. di via S. Carlo, 2, avrà luogo il quarto concerto della serie annuale di «Invito alla musica» promosso dalla S.A.L. in collaborazione col C.C.A. e i maggiori Enti cittadini. L'Orchestra triestina da camera, diretta dal maestro Fabio Vidali, presenterà un [illegible] intitolato «Spunti danubiani», cioè un itinerario ideale lungo il corso del celebre fiume, alla ricerca dei suoi influssi sulla musica sia classica che folcloristica che d'uso. Saranno interpretati brani di Stamitz, Czermak, Dvorak, Lanner e Bertok, comprendenti, fra l'altro laendler, valzer, danze tzigane, ungheresi e canti transilvani. Precederà una presentazione a cura di Fabio Vidali. Alla serata, che si presenta di vivo interesse, l'ingresso sarà libero.

Niente concerto domani alla S.d.C.

Causa l'improvviso decesso del pianista Sergio Lorenzi il Concerto che il violoncellista Paul Tortelier doveva sostenere con il compianto artista la sera di lunedì 1 aprile non avrà luogo. La Società dei Concerti si è vivamente interessata per sostituire con altro artista o complesso il Concerto mancante ma ha sino ad oggi incontrato difficoltà insuperabili. La cantante Gundula Janowitz che ha dovuto sospendere il suo concerto per malattia verrà alla Società il 18 novembre a.c.

Giovedì al Circolo della Stampa

Prolusione di Morini all'«Andrea Chénier»

Giovedì 4 aprile alle ore 18 Mario Morini terrà al Circolo della Stampa la prolusione all'ultima opera della stazione lirica triestina: «Andrea Chénier».

Laureato in lettere, allievo della Scuola del Teatro Drammatico di Milano e di G. Zampieri, il critico milanese è uno specialista del periodo storico postverdiano che abbraccia la Scapigliatura e il Verismo. Nel 1958 Mario Morini ha curato i carteggi Illica-Uuccini-Ricordi per i «Carteggi pucciniani», e nel 1964 i tre volumi dedicati a Pietro Mascagni con la collaborazione di altri studiosi. Numerosi i suoi articoli e saggi su quotidiani e periodici italiani.

CONFERENZE

Biagio Marin e Tiberini al C.C.A. sull'opera di Guido Miglia
Referendum: martedì Sergio Cotta alla sala convegni della C.d.C.
«Ferruccio Busoni, oggi» al Tartini - Il «salotto» di M.me Stern

Domani, alle ore 18.45, nella sala maggiore del Circolo della cultura e delle arti (via San Carlo 2) Biagio Marin e Guido Tiberini parleranno del dramma dell'Istria, esaminando i libri e gli elzeviri di Guido Miglia, e in particolare l'ultimo diario 1945-47 «Dentro l'Istria», esaurito a pochi mesi dall'uscita.

Guido Miglia, ricordiamo, è stato il fondatore e il direttore del quotidiano «L'Arena di Pola» dal dal 1945 al 1947 e ha perciò vissuto da protagonista la tragedia dell'esodo. Ha scritto «Bozzetti istriani» — medaglia d'oro al Premio Settembrini 1968 — «Le nostre radici», «Le due Istrie» (dal libro «Quassù Trieste» a cura di Libero Mazzi) e recentemente «Dentro l'Istria» che è il suo libro di testimonianza più incisivo.

Biagio Marin illustrerà la sua lunga opera sull'Istria, mentre l'avv. Tiberini parlerà dell'impegno di Guido Miglia sui problemi dei giovani e della scuola.

* * *

La sezione di Trieste del comitato per il referendum sul divorzio ha invitato a parlare nella nostra città il prof. Sergio Cotta, ordinario di filosofia del diritto nell'Università di Roma e vicepresidente nazionale dello stesso comitato. La conferenza avrà luogo martedì 2 aprile alle 19 nella sala convegni della Camera di commercio in via San Nicolò 5 e avrà per tema: «Famiglia stabile per una società avanzata».

Il prof. Cotta, ben noto a Trieste per aver insegnato negli anni passati alla nostra Università, lo è anche nel resto d'Italia e all'estero quale direttore della «Rivista internazionale di filosofia del diritto» e membro dell'«Institut international de philosopphie politique» e della «American Society for Political and Legal Philosophy».

La cittadinanza è cordialmente invitata a intervenire alla conferenza di martedì.

* * *

Il ciclo di manifestazioni culturali promosse dalla Cassa scolastica del Conservatorio «G. Tartini» si concluderà martedì sera con una conferenza sul tema «Ferruccio Busoni, oggi», che sarà tenuta nella sala maggiore dell'Istituto, in via Ghega 12, con inizio alle ore 18, dall'insigne musicologo concittadino Bruno Bidussi. L'ingresso è libero.

* * *

«Une triestine: M.me Stern et son salon littéraire a Paris et quelques ecrivains francais modernes a Trieste» è il titolo della conversazione che il prof. Jacques Caramella terrà — in lingua francese — martedì 2 aprile, alle 18.45, nella sala di piazza Verdi 1 del Circolo della cultura e delle arti. Il relatore, che il pubblico del CCA già conosce per le sue brillanti conferenze, metterà in luce la figura e l'opera di questa scrittrice triestina, Marie Stern, che alla fine del secolo scorso e agli inizi di questo, attivò con i suoi contatti al più alto livello alcuni singolari aspetti della vita cultura parigina. Delle sue opere, alcune delle quali tradotte in lingua italiana, il prof. Caramella darà puntuale relazione. L'ingresso alla manifestazione è libero a tutti quanti si interessano di letteratura francese.

La Lega Nazionale organizza l'annuale gita pasquale nei giorni 11 - 15 aprile nalla bassa Toscana. Dopo una breve visita al cimitero di Settignano, dove verrà deposta una corona d'alloro sulla tomba di Nicolò Tommaseo, verranno visitate Livorno, Volterra, Populonia, l'Argentario e San Gimignano. Si danno informazioni anche telefonicamente (37196).

Comitato provinciale per le scuole a tempo pieno

Presieduto dal provveditore agli studi di Trieste si è riunito a Banne il comitato provinciale per le scuole a tempo pieno, formato dagli ispettori scolastici dott. Renato Petracca, Ermanno Crevatin, Oscar Bole e dai direttori didattici delle scuole a tempo pieno di Banne, S. Giuseppe, Sgonico e Zindis. Tra i temi trattati durante i lavori largo spazio è stato dedicato al problema del ridimensionamento delle scuole a tempo pieno soprattutto in ordine al problema dei costi di gestione e ad una migliore utilizzazione degli operatori scolastici di questo nuovo tipo di scuola. E' stato altresì previsto l'ordine del giorno per il prossimo incontro del comitato e per l'assemblea generale di tutti gli insegnanti che operano nelle scuole italiane e slovene e tempo pieno del nostro territorio.

Date aiuto all'opera civile della LEGA NAZIONALE

Contributi per riviste di valore culturale

La Presidenza del Consiglio dei Ministri ha reso noto che per concorrere ai contributi destinati alle riviste di elevato valore culturale stampate su carta in fogli, edite nell'anno 1973, i direttori responsabili e gli editori, congiuntamente, dovranno inoltrare alla Presidenza del Consiglio dei Ministri — Commissione per i contributi alle riviste di elevato valore culturale - via Po 14, Roma — entro il 30 aprile, una domanda in carta bollata, corredata dalla seguente documentazione: questionario in duplice copia; per le riviste che concorrono ai con tributi per la prima volta o che non hanno rivolto istanza per tre anni consecutivi, certificato di registrazione presso il Tribunale ai sensi dell'art. 5 della Legge 8-2-1948, n. 47; annata completa 1973, da spedirsi separata dalla domanda e dalla documentazione sopra citata.

Per ogni ulteriore informazione e per ritirare i moduli, gli interessati possono rivolgersi al Commissariato del Governo — Servizi Stampa e Informazioni.

STATO CIVILE

MORTI: Ravalico in Fuggiano Alma, anni 71; D'Este Giovanni, 89; Zamberlan ved. Cernigai Maria, 84; Milich in Furlan Giuseppa, 50; Blasizza in Pagnucco Anna, 48; Alzetta Libero, 60; Pucci in Pozar Maria, 64; Buda in Pisanelli Sofia, 66; Quaranta Locatelli in Cosciani Ada, 62.

NATI: 11.

PUBBLICAZIONI DI MATRIMONIO: Benvenuto Edoardo, operaio, con Varola Emanuela, commessa; Resta Filippo, impiegato, con Lofoco Giuseppina, casalinga; Querin Armando, ingegnere, con Pertot Adriana, insegnante; Minervini Sergio, impiegato, con Del Rosso Giovanna, impiegata; Banni Giordano, tornitore, con Huber Raimunda, commessa; Coslovich Aldo, meccanico, con Macinic Anita, casalinga; Proietti Luciano, guardia di finanza, con Mannu Angela, casalinga; Solmi Vanni, guardia di finanza, con Cazzagon Nadia, impiegata; Zamparo Mario, sottuff. G. F., con Fortezza Maria Cristina, impiegata; dott. Tersar Alberto, geologo, con Scubogna Flavia, studentessa univers.; Redivo Gianfranco, geometra, con Bonè Anna Maria, ragioniera; Veronesi Livio, impiegato, con Scommegna Ariella, parrucchiera; Del Piero Fabio, portuale, con Toscan Nevia, parrucchiera; dott. Tedesco Francesco, medico, con Hellet Chantal Josette, tecnico di lab.; Ursini Roberto, impiegato, con Biasini Marina, insegnante; Porcelluzzi Benito, rappresentante, con Crosilla Talia, casalinga; Pribetic Silvano, commerciante, con Markun Anna, studentessa; Giampreti Giacomino, operaio, con Esposito Giuliana, impiegata; Rugo Riccardo, impiegato, con Spinelli Lucia, impiegata; de Stasio Francesco, rappresentante, con Tulliani Gabriella, commessa; Sorgo Marino, impiegato tecnico, con Godina Lorena, segretaria d'azienda; Monaco Pasquale, impiegato, con Zanon Loredana, impiegata; Sorgo Giovanni, carrozziere, con Cossetto Loredana, impiegata; Banco Sergio, operaio, con Salvagno Carmen, impiegata; Tauceri Roberto, operaio, con Ferrante Daniela, commessa; Salvi Miro, impiegato tecnico, con Vojvoda Onorina Laura, commessa; Sepich Eddy, operatore macchine utensili, con Paolich Maria, commessa; Zerjal Aldo, pittore decoratore, con Widmar Maria, studentessa univers.; Vishnoviz Luciano, operaio, con Paruta Nella, cartotecnica; Albanese Giovanni, autista, con Sema Pierina, infermiera; Braga Claudio, sottuff. G.F., con Dudine Gabriella, casalinga; Michelazzi Bruno, meccanico collaudatore, con Sgur Nidia, commessa; Girometta Furio, albergatore, con Zuliani Monica, studentessa; Leoni Gianfranco, sottuff. P.S., con Lupieri Carmen, studentessa; Marchesan Valerio, meccanico, con Capecchi Isora, casalinga; Zugan Libero, meccanico, con Pasco Loredana, operaio; Trevisan Graziano, spazzacamino, con Flora Carmela, parrucchiera; Codiglia Renato, impiegato, con Linda Marina, impiegata; De Lorenzi Luciano, tecnico di laboratorio, con Morgutti Nivea, impiegata; Avoni Vincenzo, impiegato, con Garoffolo Rosanna, insegnante; Dandri Gianpaolo, analista chimico, con Fragiacomo Maura, impiegata; Medos Walter, portuale, con Mastronuzzi Giuseppina, parrucchiera; Damiani Emilio, pensionato, con Lahainer Carla, casalinga; Ciari Mario, portuale, con Bellina Ada, commessa; Gregorio Luigi, pensionato, con Bevk Giuseppina, casalinga; Battistella Giovanni, vigile urbano, con Gabrielli Marina, impiegata; Samsa Nicola, commerciante, con Kregar Nadja, casalinga; Gherbaz Tullio, ferroviere, con Quajatti Maria Luisa, commessa; Dorliguzzo Giorgio, ferroviere, con Riechert Margan, commessa; Giurissic Luigi, pittore, con Cecotti Luisa, casalinga; Comunale Antonio, finanziere, con Sustersic Darka, radiomontatrice; Del Zotto Aligi, medico chirurgo, con Cudicio Doretta, maestra elem.; Urso Ignazio, studente univers., con Coloni Lia, casalinga; Brainich Giulio, impiegato, con Cucco Antonia, casalinga; Dean Giusto, perito liquidatore assicurazioni, con Paliaga Annamaria, insegnante; Stefani Dario, portuale, con Zago Adriana, casalinga.

ELARGIZIONI VARIE

In memoria di Ugo Sartori per l'onomastico (1-4) dalla moglie e dalle figlie 10.000 pro Unione italiana lotta distrofia muscolare.

In memoria di Corinna Renzi nel I anniv. da Riccardo e Paolo Renzi 5000 pro Rifugio animali ASTAD e 5000 pro Domus Lucis Gina e Giorgio Sanguinetti; da Antonia Rossi 5000 pro Chiesa SS. Ermacora e Fortunato; dalla nipote Argia 5000 pro ECA.

In memoria di Boris Franco nel IV anniv. dalla moglie Daniza 10.000 pro Centro tumori.

In memoria del fratello Francesco e della sorella Amelia nel II anniv. dalle sorelle Irma e Maria 10.000 pro ECA.

In memoria di Egidio Tinelli nel XXX anniv. dai figli 20.000 pro Domus Lucis Gina e Giorgio Sanguinetti.

In memoria di Luigi Salvadori nel XXX anniv. dalle figlie Silvana, Serena e mariti 5000 pro UNICEF, 5 mila pro Assoc. assistenza spastici e 5000 pro Assoc. bersaglieri «E. Tott».

In memoria di Nicolò Cesari nel VII anniv. dalla moglie e figlio Giorgio 10.000 pro Centro tumori.

In memoria di Dario Artuzato nel IV anniv. (1-4) dai suoi cari 5000 pro Centro tumori.

In memoria del col. Ugo Rossetti per l'onomastico dalla moglie Emma 5000 pro Assoc. nazionale famiglie caduti e dispersi della R. S. I.

In memoria di Fanny Ambrosi - Ziani nel III anniv. (1-4) da Laura e Pepi 5000 pro Conferenza femminile S. Vincenzo de' Paoli (S. Rita) e 5000 pro Rifugio animali ASTAD.

In memoria di Ramiro Bressan nel XXX anniv. da L. D. Bressan 5000 pro Centro tumori.

In memoria di Giovanni Miglioranzi nel 50.o anniv. (1-4) dalla figlia Tini 10.000 pro Chiesa S. Giovanni Decollato.

In memoria di Maria Bracci nel I anniv. (2-4) da Gusti Lumia 2000 pro Unione italiana lotta distrofia muscolare.

In memoria di Diego Contento dai genitori 10.000, da Erica, Fulvio e Fabiana Gombani 5000 pro Centro tumori.

In memoria di Grazia L'Erario dai figli Mariuccia, Domenico e Luciana 10.000 pro Domus Lucis Gina e Giorgio Sanguinetti.

In memoria di Robinia Occini dalle famiglie Prezzi - Specchi 5000 pro Unione italiana lotta distrofia muscolare; dal personale dell'INPS (sede di Trieste) 84.300 pro Società Alpina delle Giulie (ESCAI); dal CRAL Ente Porto 25.000 pro Infanzia abbandonata; da Marcella Molaro 5000, da Elda e Oscar Kiss 5000, da Giorgio Coloni 5000, da Paolo Goitan 5000 pro Società Alpina delle Giulie; dagli amici dell'AIA 20.000 pro Rifugio animali ASTAD.

In memoria di Francesco Loprieno da Maria e Serafino Patscheider 5 mila pro Società Elvetica di beneficenza; da Silvana e Walter Waller 5000 pro Comunità Elvetica Valdese e 5000 pro Società Elvetica di beneficenza; dal Comitato società signore evangeliche 5000 pro Società stessa; da Maria Macor 5000 pro Comunità Elvetica.

In memoria di Emilia Stocca ved. Scapato da Ester e Guido Frausin 3000 pro Unione italiana lotta distrofia muscolare; da Giulio Frausin 10 mila pro Assoc. assistenza spastici.

Per un «grazie» da N. N. 2000 pro CRI (Pronto soccorso).

In memoria di Gregorio Panarello da Nerina Tersconi 4000 pro Assoc. assistenza spastici (Bambini), 3000 pro ANFFaS (Recupero ragazzi subnormali) e 3000 pro Centro tumori.

In memoria del geom. Oscar Marchi dalle famiglie Utel - Russo 3000 pro Conferenza maschile S. Vincenzo de' Paoli (Chiesa S. Gerolamo); dalla famiglia Zarattini 5000 pro Domus Lucis Gina e Giorgio Sanguinetti e 5000 pro Chiesa S. Gerolamo; dagli alunni della classe III C della Scuola elementare «S. Giusto» 21.150 pro Chiesa S. Gerolamo.

In memoria del cav. Renato Gratton dalla famiglia Welther 10.000 pro Centro cardiologico Ospedale Maggiore; da Anna Pescatori 3000 pro Banca del sangue.

In memoria di Argia Scabardi ved. Blasi e di Filippo Brescia dal preside e dagli insegnanti dell'Istituto tecnico «L. da Vinci» 40.000 pro Cassa scolastica dell'Istituto.

In memoria di Romana Stokel da Antonio e Xenia di Demetrio 3000 pro Istituto infanzia Burlo Garofolo.

In memoria di Romeo Marcovigi dai fratelli Luigi e Maria 50.000 pro Società Ginnastica Triestina.

In memoria di Zora Trotti dalla famiglia Skerl 5000 pro Istituto Rittmeyer.

In memoria di Lauretta Malerba da Elisabetta Renzi 5000 pro Piccole Suore dell'Assunzione.

In memoria della nonna Irma Cernigai da Enni e Iginio Meula 5000 pro Lega contro i tumori.

In memoria di Mario Nigris da Carmine e Armanda Delise 5000 pro Unione italiana lotta distrofia muscolare.

Da N. N 1000 pro Unione italiana lotta distrofia muscolare.

IL TEMPO CHE FARÀ

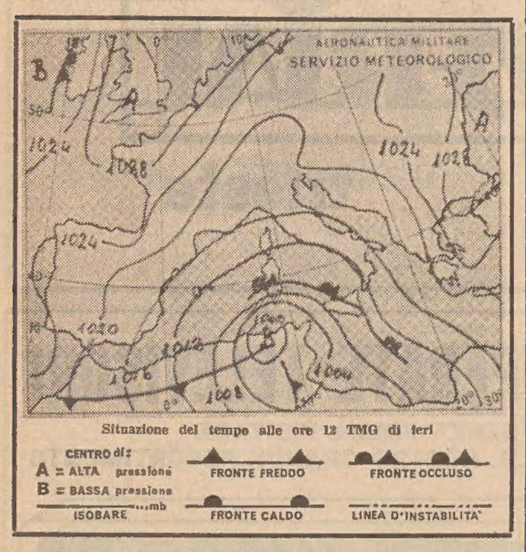

Su tutte le regioni generalmente nuvoloso, con piogge sparse più estese e persistenti sulla Sardegna, sulla Sicilia e sulle regioni tirreniche ove si potranno avere sporadici temporali. Tendenza ad attenuazione dei fenomeni e della nuvolosità sulla Sicilia, sulla Sardegna e sulle regioni meridionali. Temperatura: stazionaria.

Temperature minime e massime di ieri:

Trieste	11	20	Bologna	10	13	Roma-N.	12	17	Catanzaro	11	15
Bolzano	6	16	Firenze	14	17	Fiumic.	13	17	Reggio C.	16	19
Verona	9	18	Pisa	11	16	R.-Eur	13	17	Messina	15	17
Venezia	12	16	Ancona	12	15	Campob.	7	9	Palermo	18	23
Milano	9	17	Perugia	9	14	Bari	12	17	Catania	14	16
Torino	10	17	Pescara	13	14	Napoli	12	17	Alghero	14	18
Genova	12	17	L'Aquila	3	14	Potenza	6	9	Cagliari	13	15

tutta la produzione
GRUNDIG
alle condizioni più favorevoli presso i negozi della
UNIVERSALTECNICA
corso Saba 18 — via Zudecche 1 — piazza Goldoni 1

MOSTRE D'ARTE

Lidia Giusti alla «Mignon»

Alla Galleria Mignon di corso Italia 9, verrà inaugurata domani la mostra della pittrice Lidia Giusti. Ha al suo attivo oltre venti mostre in Italia e all'estero. E' segnalata nel catalogo «Bolaffi», «Il Quadrato», «Linea figurativa 72», «Pittori italiani contemporanei» ed altri.

Orario: feriali 10.30-13 e 17-20, festivi 11-13.

Galleria TERGESTE
VIA BATTISTI, 23
SCORCI DI TRIESTE DI SILVANO DELISE

GALLERIA
Rettori tribbio 2
Piazza Vecchia, 6
10 ANNI DI PITTURA DI FRED PITTINO

ALLA GALLERIA TOMMASEO
espone serigrafie, tempere e tappeti murali
ENNIO STEIDLER

GALLERIA D'ARTE
FORUM
Personale di
EDO MURTIC
la chiusura della mostra viene protratta al 3 aprile

UCV CIT VIAGGI DI PASQUA
SARDEGNA 10-17/4 pullman e nave traghetto: Castelsardo, Tempio Pausania, Calangianus, Costa Smeralda, La Maddalena, Sa Caletta, Nuoro, Laconi, Barumini, Su Nuraxi, Cagliari; alberghi di I e II cat. stanze con bagno L. 140.000
ETRURIA 11-15/4 alberghi di II cat. stanze con bagno. Visite di Viterbo, Parco di Bomarzo, Tarquinia, Cerveteri, Arezzo . . . . . L. 71.000
CALABRIA 13-20/4 viaggio in treno e pullman, alberghi di I e II cat., stanze con bagno. Visite di Maratea, Tropea, Catanzaro, Locri, Crotone, La Sila, Cosenza, Sibari, Salerno L. 124.000
...ED INOLTRE WEEK-ENDS A:
— ARBE Hotel International 13-15/4 . . . . L. 23.500
— VEGLIA Hotel Haludovo 13-15/4 . . . . . L. 29.000
più tassa d'iscrizione
UFFICIO CENTRALE VIAGGI - CIT
Piazza Unità 6, tel. 62621

AUTOMOBILISTI
PER LA VOSTRA AUTO
IMPIANTI A GAS LIQUIDO
presso l'officina
OSCAR BRUSAFERRO
VIA REVOLTELLA 63 TELEFONO 741984
Motori più economici, più duraturi, più puliti

soflens®
Lenti a contatto morbide
solo da
G. AVANZO Succ.
Corso Italia 17 - tel. 36776
Con il «T Club» soltanto L. 9.160 al mese.

GRANDI ITINERARI
In partenza da Trieste - Gorizia - Monfalcone - Udine e dal Veneto
TOUR DEL PORTOGALLO 25 aprile - 11 maggio
GIRO DELLA SICILIA 1-5 maggio
GIRO DELLA SARDEGNA 1-5 maggio
SPAGNA E MAROCCO 15 maggio - 1 giugno
ISOLA D'ELBA 23 - 26 maggio
GRECIA E TURCHIA 3 - 18 giugno
Programmi illustrati e iscrizioni:
Viaggi RIBI & C. - GRADO
Tel. (0431) 80573 - 80167 e presso le maggiori Agenzie

AI MAGAZZINI
GERBINI
VIA GIOTTO 8
VIA ROSSETTI 6
VIA GIULIA 84 (ingrosso)
...i televisori a colori a prezzi imbattibili!
PHONOLA

RISPARMIATE BENZINA CON LE
Audi 80 e la nuova 80 GT
14,3 km con un litro alla velocità costante di 100 km/h

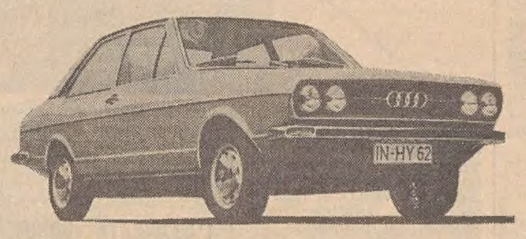

Disponibile con motore 1300 - 1500 e 1600 a 2 e a 4 porte
PRONTA CONSEGNA
RINNOVATI MODELLI Audi 100 - 1800 e 1900 cc.
AUTOSALONE CATULLO Via Fabio Severo 34 Tel. 764409 - 764410

mobili paolo
Quando l'arredamento diventa complicato... affidatevi dove qualità e prezzo si incontrano
DOMIO 137 TRIESTE

GRUNDIG
e
RADIOVINCENZI
un'amicizia di lunga data
TRIESTE — VIA SAN NICOLO', ANGOLO VIA DANTE

CIT
Viaggi Cambio Valute Staz. Autolinee tel. 61080
Documenti Visti Piazza Unità telef. 62621
Staz. Centrale telef 418207
ORARIO AUTOSERVIZI
ABBAZIA-FIUME ore 8.10, 12, 18
BELGRADO, LUBIANA, ZAGABRIA ore 19.
MILANO giornaliera ore 8.15 escluso sabato ore 21.30.
VENEZIA ore 6.45.
Per ogni altro orario (autolinee, treni, aerei ecc.) informazioni e prenotazioni rivolgersi ai suddetti uffici CIT

1 Maggio a Mosca

Sono aperte le iscrizioni per un viaggio in aereo a Mosca e Leningrado dal 27 aprile al 3 maggio 1974.

Continuano le prenotazioni fino al 3 aprile 1974.

Informazioni e prenotazioni presso l'Aurora Viaggi, via Cicerone, 4, telefono 29.243.

SI INIZIA A TRIESTE IL PROCESSO PER L'ORRENDO CRIMINE CHE STRONCÒ LE VITE DI TRE CARABINIERI

Il mortale agguato teso vilmente a Peteano da domani di fronte al giudizio delle Assise

Fu nella notte del 31 maggio di due anni fa che caddero Antonio Ferraro, Donato Poveromo, Franco Dongiovanni attratti da un'anonima segnalazione telefonica nell'infame trappola di una vetturetta imbottita di esplosivo

I resti dell'auto esplosa nella tragica notte, e il semplice ricordo in pietra carsica che la cittadinanza di Sagrado ha fatto sorgere sul luogo della strage

Peteano: due anni dopo. Domani incomincia alla Corte di Assise di Trieste il processo contro i sei giovani, ai quali l'Accusa contesta la strage che, nel 1972, costò la vita a tre carabinieri.

Il feroce agguato avvenne nella tarda serata di mercoledì 31 maggio: il tempo era incerto con frequenti scrosci di pioggia, la televisione stava trasmettendo un incontro internazionale di calcio e si era alla vigilia di un lungo «ponte»: il «Corpus Domini», la festa della Repubblica, sabato e domenica. E' l'atmosfera sonnolenta di una notte che, apparentemente, sarebbe dovuta trascorrere anche più tranquilla delle altre nelle pacifiche borgate dell'Isontino.

Alle 22.35, squilla il telefono del centralino operativo del comando dei gruppo carabinieri di Gorizia. Il militare di servizio, Domenico La Malfa, solleva il ricevitore e una voce di uomo, dal timbro giovanile e dallo spiccato accento locale, gli segnala un fatto «oscuro»: a «Boschetti» di Peteano, sulla provinciale Savogna - Sagrado, è abbandonata una macchina, che presenta due fori come da proiettile. «Due busi — precisa ancora lo sconosciuto — io non c'entro ma la cosa mi pare sospetta»; e quindi, riaggancia. La Malfa passa la segnalazione (come tutte quelle che pervengono all'Arma, è stata registrata) al Nucleo investigativo, che la gira, a sua volta, alla tenenza più vicina, quella di Gradisca d'Isonzo.

Con due macchine e al comando del tenente Angelo Tagliari, di 34 anni, da Chiusa di Bolzano, accorrono ai «Boschetti», il brigadiere Antonio Ferraro, di 31 anni, da Santa Croce Camerina, in provincia di Ragusa, e i carabinieri Donato Poveromo, di 33 anni, da Campomaggiore di Potenza, e Franco Dongiovanni, di 23 anni, da Uggiano La Chiesa, in provincia di Lecce.

Si fa strada l'ipotesi di un delitto e, da Gorizia, con un'auto civile, muovono verso quella località, anche il tenente Angelo Spaziali, il brigadiere Gino Zazzaro e il carabiniere D'Alessio. La vettura segnalata, una «Fiat 500» bianca, targata Gorizia 45902, è seminascosta in una macchia verde, ai margini della strada che si snoda lungo l'argine dell'Isonzo, in una delle tante zone militari di quel comune.

84 i testi citati

Ancora testimoni. Per il processo ne sono stati sinora citati 84, ma il loro numero pare destinato ad aumentare. Giovedì scorso, la Difesa ha presentato un'istanza, chiedendo l'ammissione al dibattimento di una cinquantina di persone, esaminate dagli inquirenti nel corso della capillare indagine, ma non incluse nella lista testimoniale allegata all'estratto della sentenza di rinvio a giudizio.

Ferraro, Poveromo e Dongiovanni si avvicinano all'utilitaria, il tenente Tagliari è di poco discosto quando sopraggiunge la macchina del tenente Spaziali con i due carabinieri. I militari ispezionano esteriormente il veicolo, poi controllano l'abitacolo e, infine, uno di essi solleva il cofano anteriore che copre il bagagliaio: fulminea, scatta la trappola mortale. Sono le 23.35, e il temporale è nell'aria quando echeggia uno scoppio tremendo, seguito da un'enorme fiammata che rischiara di luce sinistra la notte.

L'esplosione investe in pieno Ferraro, Poveromo e Dongiovanni, dilaniandoli, ferisce gravemente il tenente Tagliari e in modo più lieve il brigadiere Zazzaro.

Con la radio di bordo viene dato l'allarme al comando, arrivano i soccorsi e le indagini incominciano sotto la pioggia battente di quella notte di tragedia. Si accerta che i fori sul lunotto posteriore e sul parabrezza sono stati prodotti sparando dall'interno della vetturetta e si stabilisce altresì che la «500» era stata rubata la sera del 26 maggio a un operaio della Safog, Marcello Brescia, di 39 anni, il quale aveva denunciato regolarmente il furto. La sanguinosa imboscata sorprende il Procuratore capo di Gorizia dott. Bruno Pascoli in crociera. Egli interrompe la vacanza e ritorna precipitosamente in sede per coordinare e dirigere, assieme al sostituto Procuratore dott. Laudisio, l'inchiesta che impegna tutte le forze dell'ordine, dal Prefetto al Questore, al comandante della Legione dei carabinieri.

Un'ondata di pietà e d'orrore sommerge la tranquilla provincia isontina: attorno alle salme dei tre caduti, composte nella sede del comando dell'Arma, si avvicenda una folla muta e silenziosa mentre voci senza nome chiamano l'ospedale per conoscere le condizioni del tenente Tagliari, al quale si sono dovute amputare tre dita di una mano. Sabato si svolgono i solenni funerali. I muri di Sagrado, Gradisca, Gorizia e delle borgate vicine sono tappezzati di manifesti listati a lutto, esecranti la criminosa impresa.

Alle esequie, con il Ministro dell'Interno, partecipa, assieme alle autorità militari, civili e religiose della regione, tutta la popolazione. La gente stringe in un ideale abbraccio le persone colpite da tanta sventura: Ferraro lascia tre fratelli, i genitori e la giovane moglie, prossima a diventare madre: Antonella nascerà, difatti, a qualche settimana dalla sua morte. Poveromo aveva moglie, un figlio e quattro fratelli, Dongiovanni, i genitori e un fratello. Una gara di solidarietà umana scaturisce da quest'episodio di delinquenza senza bandiera: «Il Piccolo» e il Patronato di assistenza spirituale alle Forze armate si fanno promotori di una sottoscrizione a favore dei congiunti delle vittime, ed è un'apoteosi di generosità.

Le indagini partono da zero: viene ispezionata la zona dell'agguato, si esaminano i rottami contorti dell'utilitaria pressoché disintegrata dall'esplosione, si accerta che il materiale usato per l'attentato, occultato nel bagagliaio, era azionato da un congegno a strappo, e lo scoppio fu, di conseguenza, determinato dall'apertura del cofano. Si stabilisce altresì la natura dell'esplosivo: trinitro-metril-toluene, detto volgarmente «T. 4 plastico», la cui potenza è notevolmente superiore a quella del tritolo.

In un primo tempo si spera che dalla registrazione della telefonata-civetta si accenda qualche luce nel buio compatto dell'inchiesta. Il comando dei carabinieri lancia un appello e promette un premio di cinque milioni di lire alla persona che effettuò la fatale chiamata se avrà il coraggio civile di farsi viva. Nessuno risponde, e il premio (non si tratta di una taglia e si garantisce altresì l'anonimato a colui che collaborerà in questa forma alle indagini) viene aumentato a trenta milioni. L'appello, diffuso dai quotidiani e dalla radiotelevisione, rimane inascoltato, e si giunge così alla conclusione che lo sconosciuto, il quale chiamò quella notte i carabinieri, doveva avere assolto un suo determinato ruolo nell'attuazione del micidiale trabochetto.

Gli investigatori invitano, allora, la popolazione a recarsi al comando dell'Arma per ascoltare la registrazione della telefonata, e una moltitudine tende l'orecchio nella speranza di riconoscere la «voce» che, il 6 giugno, viene trasmessa anche dal telegiornale e dall'emittente locale. Niente.

Come in tutte le tragedie, anche in questa si inserisce uno sciacallo all'indomani dei solenni funerali delle vittime, uno sconosciuto chiama più volte al telefono il col. Radice, comandante il gruppo dei carabinieri di Venezia, concitatamente gli confida di sapere «molte cose» sull'agguato, e se l'ufficiale intende avere con lui un abboccamento, lo invita a far pubblicare una frase concordata sul «Corriere della Sera» e su un altro quotidiano. L'alto ufficiale aderisce alla richiesta ma, prima ancora dell'incontro, si scopre che l'uomo, identificato per Andrea Alfo, da Mestre, ricoverato allora nell'ospedale di quella città, non sa nulla di nulla. Viene arrestato per tentata truffa pluriaggravata.

A un anno dalla criminosa imboscata, un cippo marmoreo sorge nella zona dei «Boschetti» a ricordo dei caduti, e ancor oggi mani pietose inghirlandano quella pietra di fiori. Silenziosamente e circondate dal più impenetrabile riserbo continuano intanto le indagini, che impegnano tutti i carabinieri con in testa il comandante della Legione, col. Dino Mingarelli. Nessun elemento viene trascurato, ogni più piccolo particolare viene preso in considerazione. I militari setacciano più volte palmo a palmo la zona percorsa dalla strada provinciale Savogna - Sagrado (i luoghi, per chi sa intenderlo, hanno sovente un loro muto linguaggio), ad uno ad uno rintracciano coloro che, per differenti motivi, si erano trovati nella fatale notte di maggio e in quelle precedenti sul posto dell'agguato.

Con lo stesso instancabile impegno, i carabinieri ricostruiscono le sequenze della serata del 26 maggio quando venne rubata l'utilitaria, trasformata poi in strumento di morte. Ascoltano i racconti delle persone che in quelle giornate furono nei due posti chiave — la zona dell'attentato e quella del furto — li valutano, li confrontano e li riferiscono con puntuale diligenza all'autorità giudiziaria. Il col. Mingarelli e i suoi uomini battono tutte le piste possibili, non si arrendono alle difficoltà che intralciano la loro opera, non cedono le armi della tenacia e della volontà davanti a nessun ostacolo. I carabinieri interrogano centinaia di persone, uomini, donne, vecchi, giovani, confrontano le loro dichiarazioni e ne cercano i riscontri obiettivi.

Il certosino e oscuro lavoro, che è costato mesi di fatiche, ricerche e sacrifici, assume un ritmo febbrile il mattino del 21 marzo dello scorso anno. Quel giorno, e in silenzio come sempre, prende il via un'azione combinata di reparti speciali dei carabinieri di Udine, Gorizia e Verona, e l'operazione si conclude con l'arresto di sei giovani, contro i quali il Procuratore capo Pascoli aveva emesso ordine di cattura. Gli arrestati — che risiedono tutti a Gorizia — sono Romano Resen, di 23 anni, piazza Cavour 12, Gianni Mezzorana, di 28 anni, via Giustiniani 70, sua sorella Maria, di 40 anni, via della Scala 4, Furio La Rocca, di 26 anni, via Palladio 5, Giorgio Budicin, di 26 anni, da Gorizia ma residente a Verona, ed Enzo Badin, di 22 anni, residente in viale Venezia 19.

Le tre giovani vittime dell'eccidio: Antonio Ferraro, Donato Poveromo e Franco Dongiovanni

Gli accusati al Coroneo

I sei imputati in stato di detenzione sono stati tradotti tutti a Trieste, e si trovano nel carcere di via del Coroneo, dov'era già rinchiuso La Rocca. Per ultimi sono arrivati Budicin e Maria Mezzorana. Il giovane, scortato dai carabinieri, ha varcato la soglia della prigione giovedì sera, la Mezzorana, invece, nella mattinata di ieri.

Le condoglianze ai familiari delle vittime porte dal comandante generale dell'Arma dei Carabinieri gen. Sangiorgio e dal comandante della Legione, collonnello Mingarelli che ha guidato le lunghe, ardue e minuziose indagini culminate negli arresti

PARTITE DA UNA VOCE SENZA VOLTO LE ARDUE RICERCHE CONDOTTE DALL'ARMA

Dalle silenziose e indefesse indagini alla cattura dei sei giovani indiziati

La sinistra registrazione fatta ascoltare a migliaia di cittadini e i clamorosi arresti Chi sono gli imputati che devono rispondere di concorso in strage pluriaggravata

Gli arrestati vengono accompagnati al comando dei carabinieri di Gorizia, e sebbene la notizia della loro cattura sia ancora segreta, la gente intuisce che qualcosa di strano c'è nell'aria. Quando i sei vengono tradotti nel carcere di via Barzellini (in seguito Resen verrà scortato a Udine e La Rocca a Trieste) una piccola folla si assiepa davanti alla prigione e assiste al loro ingresso nel tetro edificio. Alcuni degli indiziati sono personaggi già noti per le loro intemperanze di carattere penale, come Budicin, La Rocca e Gianni Mezzorana. Pochi giorni prima dell'arresto, precisamente il 13 marzo, essi erano stati giudicati alla Corte d'Assise di Trieste per vilipendio alle Forze armate (i carabinieri) e per un coacervo di episodi di violenza, che culminarono in un incendio appiccato per uccidere un cane da guardia. Essi ricorsero contro la condanna, e nel giudizio di secondo grado le pene loro inflitte furono ridimensionate in quanto le parti lese ritirarono le querele che avevano sporto al tempo dei fatti. L'istruttoria per la strage viene formalizzata e affidata al giudice dott. Raoul Cenisi (è attualmente consigliere in Corte d'Appello) e in quella sede, un'altra persona, Anna Maria Scopazzi, di 22 anni, residente a Gorizia, in via Pola 14, rimane imbrigliata nelle maglie della legge: secondo l'Accusa, la ragazza avrebbe aiutato Resen a eludere le indagini, sostenendo falsamente (e inducendo un'altra persona ad avallare le sue dichiarazioni) che dalle 18 alle 22 del 26 maggio (lasso di tempo in cui venne rubata l'utilitaria impiegata nel crimine) il giovane aveva prestato servizio presso l'albergo dell'A.C.I.

Gli indiziati nominano i loro difensori, tutti appartenenti al Foro isontino. Budicin è assistito dall'avv. Roberto Maniacco, La Rocca dall'avv. Carlo A. Pedroni, i Mezzorana, Resen e la Scopazzi dall'avv. Livio Bernot e Badin dagli avvocati Nereo Battello e De Luca del Foro di Verona. Il giudice Cenisi nomina un perito d'ufficio per l'esame della telefonata che fu registrata in quella ormai lontana sera di maggio, e gli arrestati affidano, a propria volta lo stesso incarico ad altri esperti. Si costituiscono anche le Parti civili: la vedova di Ferraro, Rita Maria Famea, elegge patrono per sé e per la piccola Antonella l'avv. Eno Pascoli del Foro di Gorizia; la vedova di Poveromo, Luciana Cressati è, invece, assistita dall'avv. Filippo Ungaro del Foro di Roma e dall'avv. Roberto Gomirato del Foro di Udine, i quali tutelano anche gli interessi del tenente Tagliari; l'avv. Almo Boni da Monfalcone e l'avv. Francesco Salvi del Foro di Lecce patrocinano, infine, Ignazio Cosimo e Luigia Dongiovanni, genitori dello sventurato carabiniere. Il fronte della privata accusa potrebbe, però, dilatarsi all'inizio del processo: le parti lese sono complessivamente sedici, incluso il proprietario della «500», che fu trasformata in trappola mortale, e per ora si sono virtualmente costituite soltanto le persone che abbiamo più sopra nominato.

Enzo Badin

Giorgio Budicin

Furio Larocca

Gianni Mezzorana

Maria Mezzorana

Romano Resen

Il lavoro istruttorio, che procede lentamente sotto un bombardamento di istanze defensionali (i patroni sollevano numerose eccezioni di natura costituzionale e procedurale), è lungo, complesso e appesantito anche dai procedimenti peritali. Si arriva finalmente al 26 novembre quando, vagliate tutte le risultanze, il Procuratore capo Pascoli, ritenuti sufficienti gli elementi acquisiti, deposita la propria requisitoria scritta con la richiesta che Budicin, Badin, Resen, La Rocca, Gianni e Maria Mezzorana siano rinviati a giudizio davanti alla Corte d'Assise di Trieste per rispondere di concorso in strage pluriaggravata (per il numero delle persone e per avere agito per motivi abietti), concorso in furto pluriaggravato della «500» (numero delle persone, fatto commesso su cosa esposta per consuetudine alla pubblica fede e per avere commesso tale reato per poter eseguire la strage). I sei devono ancora rispondere di concorso in detenzione illegale, aggravata dal numero delle persone, di esplosivo, e concorso nel trasporto aggravato dello stesso materiale. Alla Scopazzi, infine, l'Accusa contesta il delitto di favoreggiamento personale. Il 7 gennaio scorso, in accoglimento delle richieste formulate dal P.M., il giudice istruttore Cenisi firma l'ordinanza di rinvio a giudizio dei sei arrestati e della Scopazzi, la quale è a piede libero.

Qualche giorno dopo, il voluminoso incartamento processuale — è composto di oltre quattromila pagine — viene portato a Trieste dai carabinieri, che lo consegnano alla cancelleria penale nelle mani del cancelliere dott. Giuseppe Strippoli. Questa formalità conferma che le persone incriminate per la strage di Peteano verranno giudicate a Trieste. Anche la sede del processo era stata oggetto di istanze da parte della Difesa, che aveva eccepito il trasferimento della causa a Trieste. Ma a Gorizia era impossibile celebrare il dibattimento per l'inagibilità dell'aula riservata alle udienze di Assise.

Il 5 febbraio vengono estratti a sorte i giudici popolari per la composizione della Corte dell'attuale Sessione, qualche giorno più tardi viene predisposto il ruolo, e la causa di Peteano viene fissata per il primo giorno di aprile.

La Corte sarà presieduta dal dott. Egone Corsi e formata dal giudice dott. Giuseppe D'Amato e dai giudici non togati Luciano Pitton, Antonio Ressel, Sergio Mularoni, Maria Stacul, Pietro Prescerni e Rodolfo Rozè. In caso d'indisponibilità di uno dei giudici laici, questi verrebbe sostituito dal signor Mario Panella. La parte dell'Accusa sarà sostenuta dal Procuratore capo di Gorizia dott. Bruno Pascoli, il quale, per quel periodo, sarà sostituito nella sede isontina dal consigliere dott. Alessandro Brenci. Presumibilmente, cancelliere d'udienza sarà il dott. Giuseppe Strippoli,

Il processo, che verrà interamente registrato su nastro, si articolerà per oltre tre settimane in quanto le festività pasquali ne imporranno la sospensione dal giovedì santo al lunedì dell'Angelo. Il processo di Peteano, com'è ormai chiamato, avrà notevoli risvolti anche di carattere tecnico, e lo si arguisce dal numero delle perizie agli atti. Durante il dibattimento verrà data lettura della perizia del prof. Salvatore Bancheri inerente alle lesioni riportate dal tenente Spaziali, dell'elaborato peritale effettuato su un campione di terreno di un'abitazione di Gorizia, la perizia tecnico-balistica riguardante il tipo e quantità di esplosivo, firmata dal col. Arvali, dal dott. Di Prete e dal maresciallo maggiore Gialayn. Particolare interesse rivestirà la lettura della perizia concernente l'identificazione della voce della telefonata anonima, perizia presentata dal prof. Grasso e, infine, verrà data lettura della necroscopia effettuata sui resti dei tre caduti.

Miranda Rotteri

IL BANCO DI ROMA
FILIALE DI TRIESTE
informa la spettabile clientela che dal 1.o aprile p.v. entreranno in funzione per la Sede di Corso Italia n. 15, in aumento alle preesistenti linee, i seguenti numeri telefonici:
29128 31738 68241 68376

Gomme SACCO
ASSISTENZA SPECIALIZZATA
SCONTI SPECIALI DI PRIMAVERA
presso
DISTRIBUTORE FINA
VIA F. SEVERO 2/4 - Tel. 37709
KLEBER V10S
il pneumatico «autostrada»
Kleber

VIAGGI E CROCIERE
- MOSCA LENINGRADO: 20-25 maggio
- LONDRA: 22-26 maggio
- PAESI NORDICI: 4-13 luglio
- CARAIBI: 10-26 luglio
- BRASILE PERU' GUATEMALA: 10-26 agosto
- ESTREMO ORIENTE: 10-29 agosto
- GIRO DEL MONDO: 3-27 settembre
- SAFARI FOTOGRAFICO in Kenya e Tanzania: 26 ottobre-4 novembre
- Crociera alle isole dell'Egeo con la lussuosa m/n «Acquarius» - partenze ogni venerdì da Trieste
- VIAGGI «IT» per tutto il mondo

Programmi ed iscrizioni presso:
PATERNITI VIAGGI - Corso Cavour 7/1
Tel. 61293/37038

essegi lampadari
VIA ROSSINI 4 - TEL. 37020
La più vasta esposizione di lampadari e accessori bagno
SCONTI DAL 20% AL 25%

LOEWE OPTA
TV COLORI ORIGINALI TEDESCHI
IMPORTAZIONE E SERVIZIO TECNICO
PER IL FRIULI VENEZIA GIULIA
BELTRAME GIANFRANCO UD. TEL. 65826

CURE PRIMAVERILI CONTRO L'INVECCHIAMENTO PRECOCE MASCHILE E FEMMINILE
CHECK-UP PER:
TERAPIA CELLULARE, R.N.A., PLACENTA FRESCA
ISTITUTO LORENZ BOEHLER
MILANO - Piazza Pio XI, n. 1 (Duomo) - Tel. 898700
Direttore dott. R. M. MICHELAZZI

TECNOMAGAZINI
una iniziativa d'avanguardia!
un CENTRO TECNICO-COMMERCIALE nel centro della città (Via Marconi 22 Tel. 764346)
TUTTO CON PARCHEGGIO GARANTITO
Artigiani, industriali, costruttori, professionisti abbiamo per Voi:
— FERRO (tubi, profilati, lamiere, eccetera)
— Materiali per impianti
IDROTERMOSANITARI ED ELETTRICI
:: Prezzi calmieratrici ::
POSTEGGIO GARANTITO
AFFARI ED ACQUISTI TRANQUILLI

CONDOMINIO MODULARE via Donadoni - via Matteotti
E' LA CASA
PROPOSTA DALL'IMPRESA COSTRUZIONI EDILI
ARMANDO DE GREGORIO
TRIESTE - VIA PASCOLI, 10 - TELEFONO 741806 - 741375
S.N.C. LA CASA VENDITE DIRETTE

AVVISI ECONOMICI

MINIMO 10 PAROLE

Gli avvisi economici possono essere ordinati presso la **S.P.I., Società per la Pubblicità in Italia, via Silvio Pellico n. 4 pianoterra**, dalle ore 8.30 alle 12.30 e dalle 15. alle 18.45. Sabato dalle ore 9 alle 12.30 e dalle 15.30 alle 19.45. Questi avvisi possono essere inviati a mezzo posta allo stesso indirizzo con il relativo importo (minimo 10 parole a cui va aggiunto il 12% I.V.A.). Gli avvisi economici possono anche essere dettati per telefono chiamando il 767676 dalle ore 9 alle 12.30 e dalle ore 16 alle 18.45. Il servizio di accettazione telefonica degli annunci economici funziona esclusivamente per la rete urbana di Trieste.

Gli avvisi economici vengono pubblicati nella rubrica più corrispondente all'oggetto delle inserzioni minimo 10 parole; la disposizione viene per ordine alfabetico; per facilitare le ricerche viene modificato eventualmente il testo in modo da renderne l'evidenza. La S.P.I. ha la facoltà di abbreviare qualche parola degli annunci.

LAVORO PERS. SERVIZIO Richieste
A Lire 50 per parola

DONNA referenziata, capace, tuttofare, offresi in cambio vitto e alloggio, miti pretese, possibilmente presso persona sola. Cassetta 6/N SPI Trieste (22588 A)

DINCONTI
via Coroneo 33 - Tel. 762381
v. F. Severo 124 - Tel. 775133
Concessionaria esclusiva
CITROEN
Pronta consegna:
DYANE 6 - GS
AMI 8 - D

Worldwide Maintenance & Engineering Contractor is Accepting Applications for Following Positions:

POWER PLANT SHIFT SUPERVISOR
Experience in the operation of steam turbine generating sets and associated equipment i. e., high pressure water tube boilers, condensersand feed systems water treatment and evaporator plant and high voltage electrical distribution.

CONTROL ROOM OPERATOR ELECTRICAL PLANT
Theere years experience of operation on the electrical distribution console or power station or marine electrical power plant.

CONTROL ROOM OPERATOR MECHANICAL PLANT
Three years experience of operation on the control console of power station or marine power plant (steam).

TURBINE OPERATOR
Three years experience in operation of industrial or marine steam turbine generating sets and highly familiar with the steam, condensers etc.

BOILER OPERATOR
Three years experience of operation on high pressure water-tube boiler and to be familiar with feed water treatment, Ph correction, electric and turbine driven feed water pumps.

All applicants fust write, speak and read English fluently. Furnish complete written resumes of personal and work history to Casella Postale No. 15 Aviano, (Pordenone).

CAPO VENDITE
esperto settori vini birra bibite assumerebbe subito grossa azienda commerciale assicurando ottimo trattamento adeguate capacità garantita riservatezza
Offerta CASSETTA 3 N SPI - 34100 TRIESTE

Importante Industria ELETTROMECCANICA per nuovo Stabilimento a TRIESTE cerca:
1 CALCOLATORE
macchine CORRENTE CONTINUA con provata esperienza pluriennale
Illimitate possibilità di carriera con ottimo trattamento economico. Inviare curriculum a:
CASSETTA 22/2 SPI 34100 TRIESTE

INDUSTRIA DI IMPORTANZA MONDIALE
operante nel settore elettromeccanico di produzione in grande serie di beni strumentali, con stabilimenti in Torino, nel quadro dell'incremento delle proprie vendite in Jugoslavia ricerca collaboratore
TECNICO COMMERCIALE
Si richiede:
— Laurea in ingegneria o diploma di scuola tecnico industriale;
— Precedente esperienza di vendita in settori di beni strumentali;
— Ottima conoscenza della lingua serbo-croata;
— Disponibilità a risiedere a Torino e ad effettuare frequenti viaggi nel territorio jugoslavo.
Si offre:
— Inserimento in azienda dinamica e all'avanguardia nel proprio settore;
— Partecipazione a corsi di addestramento;
— Retribuzione ed inquadramento categoriale commisurato alle effettive capacità.
Scrivere inviando dettagliato curriculum vitae a:
Cassetta 29/F SPI - 10100 Torino

LAVORO PERS. SERVIZIO Offerte
B Lire 150 per parola

A.A.A. CERCASI prestaservizi. Telefonare 24784. 22456 B
A.A. DOMESTICA stabile referenziata ottimo trattamento cercasi. Telefonare 725395. 43569 B ●
ALTO stipendio offresi ragazza stabile. Telefonare 765252. 73374 B
CERCASI prestaservizi referenziata per coniugi soli, dalle 8.30 alle 14.30. Telefonare 31578. 43768 B
CERCASI prestaservizi referenziata pratica cucina. Telefono 764156. 43818 B
CERCASI prestaservizi giorni alterni zona Dreher. Telefonare 761630 lunedì. 43758 B
CERCASI domestica media età ore mattina da combinarsi per coniugi soli vicinanza Tribunale. Telefonare 766927 dopo ore 10. 22590 B
CERCASI prestaservizi referenziata pratica cucina. Tel. 764156. 43816 B
CERCASI stabile ottimo stipendio. Telefonare 38222. 43565 B ●
CONIUGI soli paraggi Sanatorio Triestino cercano prestaservizi 9-12 ore settimanali. Telef. 732246. 43604 B
COLLABORATRICE domestica 3 - 4 mattine alla settimana zona San Luigi cercasi. Tel. 93297. 43830 B
COLLABORATRICE domestica stabile offriamo massimo stipendio e relativi contributi per assicurarsi pensione adeguata, trattamento familiare. Telefonare 60555 - 810351.
DOMESTICA cercasi per 4 ore pomeridiane orario da combinarsi. Telef. 34255 ore 18-20. 22494 B
DOMESTICA referenziata cerca Barcola famiglia medico ore 8-16. Telefonare lunedì 60754. 43780 B
DUE adulti cercano domestica stabile con dormire casa signorile vicino stazione Centrale, ottimo stipendio. Telefonare 418719. 22600 B
FAMIGLIA cerca coniugi domestici 30-40 anni trattamento familiare ottima retribuzione. Patente n. 2007 fermo posta Udine. 5878 B
FAMIGLIA tre adulti cerca referenziata 8-17. Tel. 29022. 22553 B
FAMIGLIA con bambini zona Servola cerca prestaservizi 4 mattine settimanali. Telefonare 815906.
PER assistenza signora sola anziana cercasi donna capace governo casa e cucina, buon trattamento, vitto e alloggio. Telefonare 421524 ore 10 in poi. 73494 B
PRESTASERVIZI due mattine settimanali cercano coniugi soli zona San Vito. Telef. 773633. 22575 B
PRESTASERVIZI 2-3 mattine settimanali cercasi. Tel. 421314. 43738 B
PRESTASERVIZI cercasi zona Gretta poche ore mattino. Telefonare 8-10 422445. 73554 B
PRESTASERVIZI cercasi 3 4 mattine settimana. Telefonare 60496.
PULIZIA appartamento Rossetti 3 ore mattino referenziata cercasi. Telefonare 727241. 22545 B
SIGNORA cerca persona referenziata per aiuto lavori casalinghi. Telefonare 724093. 43612 B
TUTTOFARE cerca persona sola. Tel. 31092 dopo ore 20. 22610 B ●

IMPIEGO E LAVORO Offerte
D Lire 150 per parola

A.A.A.A.A. GORIZIA per apertura nuovi uffici grande Azienda milanese seleziona due diplomati materie tecnico-scientifiche, militassolti e una signora-signorina disponibile mezza giornata. Presentarsi dott. Signorini Hotel Palace, Corso Italia, lunedì ore 10.30-12.30, 14.30-19. 5946 D
A.A.A.A. SUPERMERCATO via Grimani 11 assume macellaio, cassiera, apprendista cassiera, ottime condizioni. 43707 D
A.A.A. AUTISTA magazziniere patente B referenziato cercasi. Presentarsi via Carducci 32. 22632 D
A.A.A. BANCONIERA referenziata cerca bar Bonazza, via Carducci 32.
A.A.A. COMMESSA pratica calzature cerca calzoleria Principe, corso Italia 19. 73512 D
A.A.A. GODINA assume apprendiste e commesse provette e un ragazzo apprendista. Presentarsi via Carducci o telefonare 61373 orario negozio. 73392 D ●
A.A.A. RAGAZZA 15-16enne cerca bar Bonazza via Carducci 32. 22634 D
A.A. AIUTO banconiere cercasi. Tel. 793504 dopo le 13. 1871 D
A.A. APPRENDISTA mezzalavorante parrucchiera cercansi. Ottimo trattamento salone Luciana, via Settefontane 26. 1234 D
A.A. SOCIETA' esamina possibilità assunzione elemento maschile militesente; offre previa selezione inquadramento contratto collettivo di lavoro, previdenza e assistenza di legge. Presentarsi domani piazza Unità 7 I piano stanza 18 ore 10-12. 73316 D
A. AIUTO banconiere 42 ore settimanali domeniche feste libere ottimo trattamento. Tel. 741898. 43514 D
A. APPRENDISTA banconiere 42 ore settimanali domeniche feste libere ottimo trattamento. Telef. 741898. 43514 D
A. CERCASI tre elementi femminili provenienti settore vendite per lavoro programmato altamente retribuito. Presentarsi via Conti 2/A. 43822 D ●
A. SOCIETA' cerca dattilografa massimo 35enne orario ridotto. Cassetta 24 M SPI. (43720 D) ●
A. SOCIETA' assume previa selezione elemento femminile; a idonea offre inquadramento contratto categoria. Presentarsi domani piazza Unità 7 primo piano stanza 18 ore 15-17.30. 73314 D
A. SOCIETA' cerca stenodattilografa cognizioni inglese. Cassetta 24 M SPI. (43720 D) ●
ACCONCIATURE Lucio, via S. Nicolò 8, telefono 38786, offre a giovane signora l'occasione di apprendere con garanzie salariali e coscienza professionale il mestiere dell'acconciatrice. 73524 D
AGENZIA marittima locale cerca giovane ragioniere militesente anche primo impiego. Offerte cassetta 13 M SPI Trieste. (22541 D) ●
AIUTO banconiera cercasi bar mercato ortofrutticolo ingrosso domeniche e feste libere, telefonare mattinata 421777. 73564 D
AIUTO banconiera cerca Caffè San Marco Battisti 18. 43532 D
AIUTO cuoca e internista cercansi. Telefonare 771934. 43673 D ●
ALBERGO via Geppa 15 cerca cameriera piani. 43209 D
ALBERGO cerca cuoca o cuoco, cameriera per camere e ristorante. Tel. 224130. 43762 D
APPRENDISTA calzature cercasi - Calzature «Carsia», Passo Goldoni 1. 22547 D
APPRENDISTA commesso patente auto stabile cerca autoaccessori Settefontane 32 p. Perugino. 22515 D
APPRENDISTA estetista buona volontà cerca istituto bellezza Rigonat, via San Francesco 4. 43806 D
APPRENDISTA parrucchiera volonterosa cercasi buon trattamento paga adeguata. Tel. 68742. 73372 D
APPRENDISTA commessa assume torrefazione Il Caffè. Presentarsi lunedì pomeriggio via Piccardi 19. 73426 D
APPRENDISTA mezza capace manicure assumonsi. Salone Valeria via Giulia 88. 43644 D ●
APPRENDISTE commesse ramo abbigliamento e mercerie varie cercansi preferibilmente conoscenza sloveno e-o croato. Presentarsi ore 18.30 Grandi Magazzini Giovanni v. Ghega 6. 22518 D
ARTIGIANI oppure squadra muratori liberi subito per inizio cantiere costruzione villa. Presentarsi Ata studio via S. Francesco 14 oppure telefonare 768305. 43551 D
ASSUMIAMO tre signorine signore dinamiche per distribuire buoni omaggio. Telef. 793655 pomeriggio per appuntamento. 73440 D
AUTISTA patente C assumesi stabilmente distribuzione birra. 22562 D
AUTISTA esperto cerca concessionario Simca - Duplica, viale Ippodromo 2. 57 D
AUTISTI autobetoniere e gru cerca impresa ottimo trattamento. Rivolgersi via Valmaura 11 telef. 815213. 73280 D
AUTOFFICINA cerca apprendista meccanico. Via Navali 31/1. 43796 D
AUTOTRASPORTATORE con mezzo proprio per consegne a domicilio di elettrodomestici, cerca Universaltecnica. Presentarsi via delle Zudecche 1. 1858 D
AZIENDA commerciale assume impiegato. Telefonare 823477. 43774 D ●
BANCONIERE o aiuto cercasi. Caffè Miramar piazza Libertà 2. 43840 D
BARBIERE capace cercasi ottimo trattamento, via Giulia 96, salone Gianni. 43866 D
BARISTI, aiuto baristi, posto stabile, importante società cerca per propri esercizi. Telefono 68257 orario ufficio. 73508 D
BEDEUTENDES Unternehmen in Pordenone sucht Jung-maturanten mit perfekter kenntnis der deutschen sprache (wort und schrift) für das Verwaltungsbüro des Auslandverkaufs. Interessante Gehaltsmöglichkeiten, Werkskantine und andere Begünstigungen. Ausführlicher Lebenslauf einzusenden an cassetta SPI n. 2 Pordenone. 5781 D ●
CALZOLERIA Viale cerca commessa pratica calzature e apprendista commessa, Viale XX Settembre 16. 22686 D
CARPENTIERI ottimo cottimo cerca impresa. Rivolgersi via Valmaura 11 telefono 815213. 73278 D
CARROZZERIA via Ghirlandaio 28 cerca mezzolavorante. Buon trattamento. 22516 D
CASA spedizioni cerca urgentemente abile impiegato interno sbarchi. Offerte pretese Cassetta 12 N SPI Trieste. (22660 D)
CERCANSI autisti patente D-E trattamento ottimo. Tel. 416781. 73382 D
CERCANSI brava commessa e apprendista. Negozio Feriani via Giulia 15 telefono 764776. 43675 D
CERCANSI pulitrici per uffici e stabili. Aurora piazza Giotti 1 telefonare 794250 mattino. 73368 D
CERCANSI garzona pratica e mezzalavorante. Salone Romana via Toti 11 telef. 790774. 43699 D
CERCANSI gruisti patentati trattamento ottimo. Tel. 416781. 73384 D
CERCANSI cuoco o cuoca e cameriera piani per pensioncina. Telefonare 271266. 22540 D
CERCANSI urgentemente apprendista parrucchiera e mezzalavorante pratica manicure. Telefonare 811238. 43712 D ●
CERCANSI signorine per un balletto contratto sindacale ben pagate presso scuola da ballo professoressa Maria Jessipova, S. Lazzaro 3, tel. 36719. 43358 D
CERCASI aiuto banconiera. Ristorante Pizzeria 2000, telefonare 772063 ore 12-22. 1999 D
CERCASI lavorante parrucchiera brava. Telefono 741325 urgente. 73580 D ●
CERCASI cassiera macelleria 16-18 anni. Tel. 759286 ore 14-16. 43518 D
CERCASI commessa frutta verdura zona Flavia. Tel. 822460 pomeriggi. 43572 D
CERCASI operaio specializzato meccanico auto e diesel. Tel. 220310.
CERCASI apprendista pratica. Salone Marcella tel. 750226. 43664 D
CERCASI persona referenziata custodia bambino 3 anni 5 giorni settimanali 8-17 zona Besenghi. Telefono 750668 ore serali. 73560 D
CERCASI ragazzo-a 15-16 anni per laboratorio serigrafico. Telef. 744762 lunedì. 73396 D
CERCASI internista. Stivale d'oro, viale XX Settembre 5. 43687 D
CERCASI lavorante per salone parrucchiera. Tel. 766633. 73420 D
CERCASI operaio per trasporto mobili. Rivolgersi Krainer, viale Miramare 19, ore 17-19. 73516 D
CERCASI lavandaia, albergo Città di Parenzo, via Artisti 8. 43760 D
CERCASI parrucchiera capace 3 volte settimana o pomeriggi. Telefonare 410426. 73520 D ●
CERCASI lavorante parrucchiera via Roma n. 17. 22630 D
CERCASI mezza lavorante o apprendista parrucchiera. Tel. 796993. 43844 D
CERCASI commesso o aiuto pratico. Drogheria Aizetta corso Saba 14. 43456 D ●
CERCASI donna prestaservizi trattoria. Rivolgersi trattoria Cavana, Piazza Cavana 1. 22616 D
CERCASI autista patente D carico e scarico. Magazzini Gerbini via Rossetti 6 Trieste, tel. 795309 - 795313. 22638 D
CERCASI commesso o aiuto commesso per salumeria. Telef. 414266 lunedì mattina. 73556 D ●
CERCASI dattilografa primo impiego, licenza media inferiore. Cassetta, 24/L SPI Trieste (43541 D)
CERCASI mezza lavorante parrucchiera pratica urgente. Tel. 823179 a casa. 22650 D
CERCASI signora per piccola assistenza offrendo stanza mobilista comodo cucina. Tel. 32665. 43842 D
CERCHIAMO giovani venditori per articolo già introdotto in Trieste. Assunzione immediata ottima retribuzione. Presentarsi via Brigata Casale 11, signor Ezio. 22644 D
CERCO lavorante finita per stagione estiva Grado presso salone parrucchiera, ottima retribuzione. Scrivere passaporto n. 4059080 fermo posta piazzale Sicilia Mestre (Venezia). 5928 D
COIN grandi magazzini assumono estetista venditrice prodotti alta cosmesi. Telefonare per appuntamento 37693. 73540 D
COMANDANTE, direttore macchina, cercansi per imbarco motocisterne bandiera italiana viaggi lungo corso. Pregasi inviare curriculum cassetta 6 Z SPI 16121 Genova. 5909 D
COMMESSA calzature giornata intera cercasi. Presentarsi martedì pomeriggio Calzature Carsia passo Goldoni 1. 43710 D
COMMESSA pratica anche profumeria cercasi. Cassetta 1 M SPI. (43567 D) ●
COMMESSA cercasi. Calzature La Familiare via Molino a Vento 3. 0022395 D ●
COMMESSA praticissima ramo calzature cercasi. Cassetta 7 H SPI.
COMMESSA pratica assume torrefazione Il Caffè. Presentarsi lunedì pomeriggio via Piccardi 19. 73428 D
COMMESSA o apprendista abbigliamento conoscenza sloveno cercasi. Carducci 30. 43740 D
COMMESSO Autonautica desideroso migliorare assume Demarchi, d'Annunzio 25/B. 22696 D
COMIS sala circa 18 anni albergo I categoria Trieste assume subito. Telef. 30321 mattino. 73422 D
CONTABILE pratica lavori ufficio eventuale conoscenza lingue estere cercasi. Cassetta 10 N SPI Trieste. (73560 D)
CORRISPONDENTE lingue estere cerca industria locale precisare lingue conosciute e posti occupati. Cassetta 8 N SPI Trieste.
DATTILOGRAFA pratica lavori ufficio cercasi. Telef. 30031 orario ufficio. 43676 D
DIPLOMATO/A scuola statale d'arte, ramo arredamento, dinamico, capace, polivalente, cerca ditta costruttrice per collaborazione iniziale part-time, poi stabile, telefonare sig. Del Piccolo 31914 - 772319 - 796753. 43674 D
DITTA commerciale cerca stenodattilografa anche primo impiego nozioni tedesco settimana corta. Tel. 418892 lunedì 9-13, 14-19 oppure scrivere offerte: cassetta 14 M SPI. (43667 D)
DONNA generica che sappia cucinare cerca casa di riposo, via Valdirivo 11. 22670 D
ELETTRICISTA con nozioni di elettronica cerca industria locale. Cassetta 11 N SPI Trieste. (73552 D)
ESTETISTA viso corpo cerca istituto bellezza Rigonat via San Francesco 4. 43806 D
FALEGNAMI specializzati e operai qualificati cercansi. Telef. 813338. 73088 D
GEOMETRA massimo 28enne ricerca primaria società per proprio servizio progetti e costruzioni. Richiedonsi cognizioni d'impiantistica ed esperienza conduzioni cantieri. Offresi, con rapporto di lavoro stabile, livello retributivo interessante e adeguato precedenti esperienze. Cassetta 3, SPI, Pordenone. 5884 D
GIOVANE per lavoro manuale continuativo interno assume prontamente Olivetti & Comuzzi riva Nazario Sauro 14. 73366 D
GIOVANE robusto militesente, pratico guida Ape, per lavoro interno e rifornimento magazzini cerca DI. BE.MA. Presentarsi via Pagliaricci ang. Beato Angelico. 22618 D
GORIZIA nota ditta cerca magazziniere militesente. Rivolgersi via Giustiniani 56. Tel. 2636. 5947 D
IMPIEGATA ed impiegato pratici lavori ufficio dinamici referenziati cercano urgentemente azienda commerciale. Presentarsi martedì ore 16-18 piazza Giotti 2. 73534 D
IMPIEGATA conoscenza sloveno possibilmente serbo-croato cercasi ottimo trattamento economico. Scrivere cassetta 20 M SPI. Trieste. (43656 D) ●

Continua in 10.a pagina

IMPIEGO E LAVORO Richieste
C Lire 50 per parola

ASSISTENTE edile esperto cantiere costruzioni edili offresi seria impresa costruzioni. Cassetta 20 L SPI.
BAMBINAIA offresi ore pomeridiane. Telefonare 797428. 43754 C
ESPERTA ufficio stenodattilo conoscenza sloveno serbo-croato tedesco impiegherebbesi mezza giornata oppure dalle 8-17. Tel. 418267 dopo 18. 22606 C ●
EX esercente oreficerie offresi ditta. Tel. 775320 feriali dalle 18 alle 19. 43838 C
GIOVANE 26enne offresi per mansioni ufficio orario unico o mezza giornata anche come magazziniere. Cassetta 26 G SPI. (43075)
IMPIEGATA madrelingua tedesca lunga pratica casa spedizioni offresi scopo miglioramento. Cassetta 13 N SPI, Trieste. (43872 C)
IMPIEGATA pratica ufficio paghe contributi offresi. Tel. 60981. 43696 C
OFFRESI commesso volonteroso interessato al lavoro in libreria, militesente, miti pretese. Cassetta 1 N SPI. (43742 C)
OPERATORE macchine stampa Multilith Rotarrint lunga esperienza offresi. Cassetta 25 M SPI. (43728 C)

LAVORO A DOMICILIO ARTIGIANATO
CC Lire 120 per parola

A.A.A.A.A.A. RIPARAZIONE sostituzione avvolgibili in genere. Telefonare 417006. 43684 CC ●
A.A.A. PAVIMENTO LEGNO raschiatura verniciatura riparazioni varie. Telefonare 751943. 42502 CC
A.A. SGOMBERO abitazioni cantine locali cose di ogni genere eseguo traslochi rapidamente. Telef. 795374. 22664 CC ●
A. PITTORE appartamenti lavoro accurato offresi prontamente modici. Telefonare 722321. 43654 CC
ABATANGELO PARCHETTI pavimenti raschiatura verniciatura preventivi gratuiti interpellateci. Rossetti 41-c tel. 790497. 42967 CC ●
ANTENNISTI specializzati programmi I II Capodistria Lubiana riparazioni televisori preventivi gratuiti. 763545. 43677 CC ●

MANCINELLI PARCHETTI
telefono 765255

ASSUMONSI lavori di lucidatura, disegni, elaborazione progetti edili, rilievi. Tel. 212091. 43584 CC
ELETTRICISTA autorizzato riparazioni installazioni aumento potenza valvole automatiche collaudi. 811753.
IDRAULICO autorizzato esegue lavori a domicilio, preventivi gratuiti. Telefono 773707. 22632 CC ●
IDROSERVICE si eseguono riparazioni e sostituzioni idrauliche fornitura e posa in opera sanitari e accessori a domicilio. Chiamate n. 773019 (segreteria telefonica automatica). 42531 CC ●
IMPRESA artigiana pittore tappezziere appartamenti in genere mobili. Telefonare 231738. 22075 CC
PARCHETTI raschiatura verniciatura pavimenti plastica e legno. Telefonare 811504. 22489 CC ●
PELLE montoni ecc. pulisce smacchia tinge garanzia Cattaruzza, Giulia 13. 22610 CC ●
PITTORE camere cucine appartamenti libero subito prezzi modici. Tel. 66240. 43816 CC ●
PITTORE camere cucine appartamenti pitturazione olio porte finestre prezzi modici. Telefono 773994. 43776 CC ●
PITTORE decoratore esegue lavori carta parati. Tel. 421305 ore 9-20. 43870 CC
RADIORIPARAZIONI televisori antenne transistori registratori autoradio giradischi cineproiettori radiogrammofoni radiotelefoni. Universalradio Settefontane 1 tel. 741317. 41748 CC ●
SARTA tappezziera offresi. Tel. 824491 mattinate. 43724 CC
SARTORIA bottega pianoterra Manzoni 2-a, rimoderna e assume anche riparazioni antilope pelle abiti maschili femminili. Telefono 744531.
SGOMBERI ripulitura totale appartamenti, soffitte, locali in genere. Tel. 414244. 43587 CC
SGOMBERIAMO abitazioni soffitte cantine materiali locali eseguo traslochi. Tel. 725597. 43581 CC ●
SGOMBERO anche gratuitamente cantine soffitte locali in genere. Tel. 731613. 43832 CC
SIGNORA offresi lavare, cucire, stirare domicilio persone sole, telefonare 722737 giorni feriali pomeriggio. 22676 CC
TRASLOCHI trasporti sgomberi, servizio accurato tutta Italia. Masi telefono 773528. 43522 CC ●
VENEZIANE porte a soffietto avvolgibili in plastica tende verticali riparazioni e forniture. Malossi via Nordio 9 telefoni 763475, 767432. 73496 CC ●
VENEZIANE riparazioni posa in opera avvolgibili e porte a soffietto. Lady Plast via Ugo Foscolo 5 telefono 744520. 22124 CC

Nuova Candy Stipomatic SILENT.®
Energica con le pentole.
Delicata con i bicchieri.
Dolce con le orecchie.

La nuova Candy Stipomatic SILENT,
oltre agli spruzzatori differenziati, ha un rivestimento interno di pannelli fonoassorbenti che isolano il rumore del lavaggio.

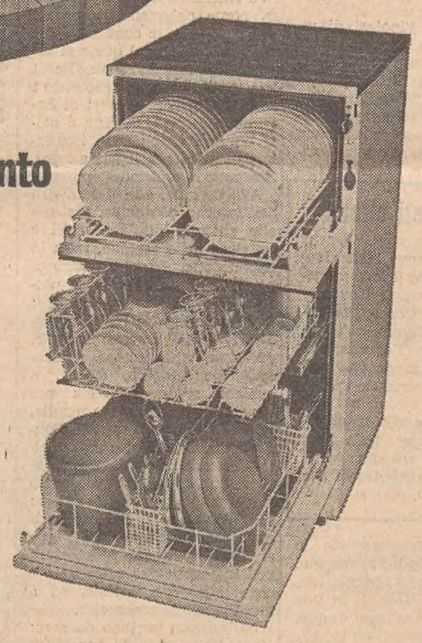

Elettrodomestici coordinati da arredamento:
lavatrici, lavastoviglie, frigoriferi, cucine, condizionatori.
Candy
I tuoi desideri sono le nostre idee.

I migliori mobili, il più vasto assortimento
la massima garanzia, i migliori prezzi e
ottime condizioni di pagamento
CAMPONOVO
Via Battisti, 19 - VISITATECI - Via Polonio, 5

ELSA MERLINI TORNA SUL VIDEO

TELEFONI BIANCHI DAL FILO LUNGO

La «segretaria privata» degli anni '30 sarà interprete nei «Mariti» di Torelli

Roma, 30

Elsa Merlini, una delle attrici più affermate negli anni a cavallo tra i Trenta e i Quaranta, presto riapparirà in televisione, e più di uno spettatore, rivedendola, chiederà alla moglie o alla sorella coetanee: «ricordi», «La segretaria privata?»; è il film con il quale nel 1931 la Merlini fece il suo brillante esordio nel cinema, aderendo al ruolo di una donna spumeggiante e spesso imprevedibile.

Sul video Elsa Merlini, che all'epoca dei «telefoni bianchi» si identificò spesso con ragazze piccolo-borghesi, fiere, spiritose e testarde, alla ricerca di una sistemazione («cercarsi modella», «Lisetta»), a distanza di un trentennio, reciterà nelle vesti di una granduchessa, interprete principale della commedia di Achille Torelli, «I mariti», diretta da Antonio Calenda, alla sua prima esperienza televisiva. Si tratta di una vecchia commedia rappresentata per la prima volta nel 1867. Gli elementi che la compongono sono gli scandali ai quali si contrappongono le convenzioni, i duelli che vengono combattuti in nome dell'onore, ma i toni sono sempre lievi, brillanti.

Prima ancora di apparire sul video nei panni di una nobildonna fine secolo, la indimenticabile protagonista della «Piccola città» di Wilder (non può essere sottovalutata l'attività da lei svolta nel campo della prosa), Elsa Merlini farà riascoltare la propria voce, che ha mantenuto quasi intatta la freschezza e i toni alti che la resero familiare in anni in cui il cinema era sinonimo di evasione, in una commedia radiofonica diretta da Luigi Durissi: «L'occhio del gatto» dell'ungherese Istvan Orkenji. Farà la parte di «Topino», e l'atmosfera in cui si mostrerà svagata e surreale, sarà, al limite, la stessa di quella del suo primo film: «La segretaria privata». Un'atmosfera, tuttavia, ancora più decadente, soprattutto paragonata al mondo di oggi.

La Merlini, che torna alla radio, dopo una assenza di cinque anni, avrà due partners di prim'ordine: Rina Morelli e Sarah Ferrati.

La Morelli e la Ferrati hanno recitato molte volte insieme, a cominciare da una edizione del «Sogno di una notte di mezza estate» nella quale, entrambe giovanissime, affrontarono il giudizio del pubblico. Recentemente sono riapparse in televisione nelle «Sorelle Materassi» (regia di Mario Ferrero). Nessuna delle due aveva mai recitato con Elsa Merlini. Sono state le prime a ritrovarla, negli studi della RAI-TV di via Asiago, poco mutata sostanzialmente rispetto al personaggio attributoile, con il quale gli spettatori l'avevano identificata all'epoca dei «Telefoni bianchi». «Topino», infatti, varca la soglia della sala nella quale si registra «L'occhio del gatto» svagata, puntando gli occhi addosso a chi le viene incontro. Non rinuncia ai pantaloni e nemmeno al piacere della battuta, alterna atteggiamenti spiritori con altri melanconici. Si compiace di apparire spregiudicata, sorvola sul fatto che il teatro e il cinema l'abbiano dimenticata, dà per scontato che si sappia tutto su di lei. Si concede, però, pause nostalgiche. «Il clichet che si è creata — osserva il regista Durissi — l'aiuta a rimanere giovane e vitale».

Le interviste non sono di suo gradimento. Quando nel dopoguerra (1951) «Cameriera bella presenza offresi» rappresentò per lei un «rilancio» nel cinema, la Merlini mise alla porta due giornalisti con toni bruschi, tentando di farsi perdonare in seguito con una delle sue risate inconfondibili.

Per anni è vissuta a Milano. Attualmente abita a Roma, in una casa antica, nella parte cinquecentesca della città. Ne è fiera e soddisfatta anche per via di una terrazza fiorita dove, tuttavia, sono ammessi soltanto pochi intimi. *(Ansa)*

Grosso impegno del Teatro Ca' Foscari

Venezia, 30

La compagnia stabile del Teatro universitario «Ca' Foscari» di Venezia presenterà a partire da domenica 7 aprile lo spettacolo «La tariffa delle cortesane di Vinegia», ovvero la prostituzione a Venezia nei secoli XV e XVI. Il supporto testuale dello spettacolo, con cui il teatro Ca' Foscari propone ancora una volta una tematica veneziana del tutto originale, come ebbe a fare già nel passato, è opera di Renato Padoan che è anche il regista dello spettacolo, ed è interamente basato su stampe e manoscritti, in gran parte inediti, d'epoca. Lo spettacolo è una delle più impegnative fatiche dello stabile universitario veneziano, sia per la mole dei materiali di ricerca che ne costituiscono il sostrato documentario, sia per il numero di attori che agiscono sulla scena, sia per la particolare angolazione storicistica con cui viene visto e interpretato il fenomeno della prostituzione nella Serenissima repubblica di Venezia.

Lo spettacolo, allo scopo di consentire una più ampia partecipazione di pubblico, avrà una lunga programmazione che si protrarrà per oltre un mese e mezzo. *(Ansa)*

Trinità piace in Finlandia

Helsinki, 30

Prosegue il successo internazionale di «Continuavano a chiamarlo Trinità», uno dei film italiani meglio accolti in tutto il mondo. Il film con Terence Hill e Bud Spencer si è classificato al quinto posto assoluto in Finlandia nel consuntivo dei film presentati nel '73.

Secondo la statistica resa nota da «The finnish film foundation» primo è «Il padrino», seguito da «Gli aristogatti», «007 - cascata di diamanti», e dal film finlandese «Lampaansyoyat». Quindi «Continuavano a chiamarlo Trinità» che precede «Love story», «Ma papà ti manda sola?», «Il violinista sul tetto», «Cane di paglia». Ben piazzato pure «Lo chiamavano Trinità», insieme a altri due film italiani: «Il Decamerone» di Pasolini e «Il buono, il brutto, il cattivo» di Sergio Leone. *(Ansa)*

QUESTA SERA SUL VIDEO

All'alba un'altra salma

«Il commissario De Vincenzi» (TV-1, ore 20.30) — Va in onda stasera la prima puntata del secondo episodio, «L'albergo delle tre rose», di questo programma che ha per protagonista Paolo Stoppa. «L'albergo delle tre rose» è interpretato inoltre da Anna Maria Guarnieri, Valeria Ciangottini, Gabriella Andreini, Umberto D'Orsi, Adolfo Geri, Dina Sassolo. Il commissario De Vincenzi riceve una lettera anonima nella quale si mette in accusa l'albergo delle tre rose come luogo in cui si usa la droga e si preparano delitti. Quando il commissario si reca sul posto un giovane inglese è stato ucciso in maniera misteriosa e non si riesce neppure a trovare il suo cadavere. De Vincenzi passa la notte nell'albergo e cerca di arrivare alla conclusione prima dell'alba, perché intuisce che altre persone sono in pericolo. Arrivano all'albergo un avvocato londinese, che evidentemente è vincolato dal segreto professionale, accompagnato dalla moglie che ha una crisi quando apprende il nome dell'ucciso. Ci sono anche tre proprietari di tre bambole di porcellana vecchie di un quarto di secolo che le hanno ricevute in dono, tutti e tre, da congiunti ora morti. Altra coincidenza curiosa è che quei morti erano stati tutti e tre ufficiali inglesi, e avevano prestato servizio insieme. Prima dell'alba viene trovata morta un'altra persona...

* * *

«Il Mangianote» (TV-1, ore 18) — Va in onda oggi questo gioco musicale a premi condotto dal Quartetto Cetra che inoltre si esibisce nelle sue divertenti interpretazioni. Ospite d'onore Gianni Nazzaro che canta «A modo mio».

* * *

«Una serata con Elvis Presley» (TV-2, ore 21) — Lo «special» dedicato ad Elvis Presley, realizzato nel 1968 dalla NBC, è il primo spettacolo TV che il cantante abbia accettato di «interpretare» da cima a fondo, nell'arco della sua ormai lunga e fortunata carriera. I telespettatori americani gli hanno riservato a suo tempo un'accoglienza clamorosa: lo «special» infatti, nella stagione '68 - '69, si classificò ai primi posti della graduatoria degli spettacoli più graditi. Nel corso del programma Presley canta le sue canzoni più popolari da quel «Heartbreak hotel» che nel '55 toccò i due milioni di dischi venduti a «Hound day», «Jailhous Rock», «Love me tender». Lo accompagna il complesso vocale delle Brossms. *(Ansa)*

FILODRAMMATICO
LA RAGAZZINA

GRANDE SUCCESSO AL NAZIONALE
Il pubblico triestino ha scelto ancora una volta il FAVOLOSO LELOUCH il regista delle più belle storie d'amore con il MAGNIFICO JEAN - PAUL BELMONDO «il tipo che piace alle donne»
CINERIZ presenta
JEAN-PAUL BELMONDO
ANNIE GIRARDOT
UN TIPO CHE MI PIACE
(un homme qui me plait)
un film di CLAUDE LELOUCH
musiche di FRANCIS LAI
TECHNOSPES
Produzioni Associate Delphos spa - Les Films Ariane - Les Productions Artistes Associés - Les Films 13
CINERIZ
APERTURA 14.30 — INIZIO FILM: 15, 17.20, 19.40, 22.15
IL FILM E' PER TUTTI

ALL'EDEN 5.a SETTIMANA DI ECCEZIONALE SUCCESSO
La malizia è un PECCATO VENIALE
ORARIO SPETTACOLI: 15, 16.45, 18.30, 20.15, 22.10

TEATRI E CINEMATOGRAFI

POLITEAMA ROSSETTI
da martedì 2 a domenica 7 aprile 1974
Spettacolo fuori abbonamento
GIANNI MORANDI
PAOLA PITAGORA
con
GRAZIANO GIUSTI
in
JACOPONE
Spettacolo musicale di Antonio Lattanzi - Gianni Lo Scalzo - Ruggero Miti
Regia di Ruggero Miti
Prenotazioni Biglietteria Centrale di Galleria Protti (tel. 36372-38547)

GRATTACIELO
CINEMATOGRAFICA PRINCEPS e BI.DI.A. presentano un film di GIANNI GRIMALDI
La governante
dalla commedia di VITALIANO BRANCATI
distribuzione itf

TEATRO COMUNALE GIUSEPPE VERDI. Stagione lirica 1973 - 1974. Oggi alle ore 17 ultima rappresentazione de «I Capuleti e i Montecchi» di V. Bellini. Direttore Bruno Bartoletti. Regia di Roberto Guicciardini.

TEATRO COMUNALE GIUSEPPE VERDI. Stagione lirica 1973 - 1974. Venerdì alle ore 20 prima rappresentazione di «Andrea Chenier» di Umberto Giordano. Direttore Carlo Franci. Regia di Dario Dalla Corte.

POLITEAMA ROSSETTI. Martedì 2 ore 20 prima rappresentazione: «Jacopone» con Gianni Morandi, Paola Pitagora e Graziano Giusti. Spettacolo fuori abbonamento. Prenotazioni alla Biglietteria Centrale (tel. 36372 - 38547).

ARISTON-I.N.C. (viale R. Gessi 14, tel. 31434). 15-16.45-18.30-20.15-22: «La circostanza». L'ultimo film di Ermanno Olmi. Technicolor. Ingresso 700, ridotti 500.

EDEN. 15-16.45-18.30-20.15-22.10 precise. Un film di Salvatore Samperi: «Peccato veniale» con Laura Antonelli, Alessandro Momo e Orazio Orlando. In technicolor. V.m. 18 anni. III settimana di successo.

EXCELSIOR. Lire 1.200. Apertura 14.30. Film 15-17.20-19.40-22.15: «A Venezia un dicembre rosso shocking». Julie Christie, Donald Sutherland. Giallo. Colori. V.m. 18. E' un film che va visto dall'inizio.

EXCELSIOR
OGGI ore 10 e 11.30
MUSETTA ALLA CONQUISTA DI PARIGI
FENICE
LA SPADA DEL CID
Ingresso L. 200

FENICE. Lire 1.200. 14.30-17-19.30-22.15: «I guappi». F. Nero, F. Testi, C. Cardinale. Drammatico. V.m. 14. Colori.

GRATTACIELO. 14, ult. 22.15: «La governante». Finalmente sullo schermo dopo tante peripezie censorie, il capolavoro di V. Brancati. Martin Brochard, Turi Ferro, V. Caprioli, P. Quattrini, Agostina Belli, P. Caruso. Technicolor. Vietatissimo min. 18 anni. Ultime repliche.

NAZIONALE. Lire 1.200, Apertura 14.30. Film 15-17.20-19.40-22.15: «Un tipo che mi piace» (Una bella storia d'amore) con Jean-Paul Belmondo e Annie Girardot. Un film di Claude Lelouch. Colori. Il film è per tutti.

RITZ. 15.30-17.30-19.45-22: «L'arbitro». Technicolor con Lando Buzzanca, Joan Collin. Sospese tutte le tessere.

AURORA. 15. Assolutamente non adatto alle persone troppo delicate e sensibili l'ultimo film di M. Ferreri: «La grande abbuffata» con U. Tognazzi. Rigorosamente vietato ai minori di 18 anni. Technicolor.

Oggi all'AURORA
«LA GRANDE ABBUFFATA»
di M. FERRERI

CAPITOL. 14.30-16.20-18.10-20-22. Un ottimo giallo da vedere dall'inizio: «Ad un'ora della notte» con E. Taylor e L. Harvey. Technicolor V.m. 14 anni.

CRISTALLO. 14.30-16.10-17.50-20-22. Un formidabile e appassionante technicolor: «La polizia sta a guardare» con E.M. Salerno e L. Paluzzi. Il film è per tutti. Si consiglia di vederlo dall'inizio.

FILODRAMMATICO. 15 ult. 22: «La ragazzina» (Prime esperienze di una minorenne). Technicolor con G. Guida. Sever. v.m. 18.

MODERNO (adiacente al nuovo Hotel S. Giusto). 14. Eccezionale seconda visione: «Il mio nome è Nessuno» con Terence Hill ed Henry Fonda. Technicolor.

IMPERO. 15. J. P. Belmondo e J. Bisset nel divertentissimo technicolor: «Come si distrugge la reputazione del più grande agente segreto del mondo». Per tutti.

MIGNON. 14: «Santana, killer dal mantello nero». Western.

VITTORIO VENETO. 15. Technicolor. Alain Delon, Simone Signoret, Paul Crauchet nel film di Jean Chapot: «La mia legge».

ABBAZIA. 14.30: «Campa carogna... la taglia cresce». Entusiasmante western a colori con Gianni Garko e Stephen Boyd.

FILODRAMMATICO
LA RAGAZZINA

IL CAPOLAVORO DI BRANCATI CON LA SUPERBA REGIA DI GRIMALDI ED ECCEZIONALI INTERPRETI
Al Grattacielo
ULTIME REPLICHE
CINEMATOGRAFICA PRINCEPS e BI.DI.A. presentano
La governante
regia di GIANNI GRIMALDI
distribuzione itf
VIETATO AI MINORI DI 18 ANNI

ARISTON - I.N.C.
LA CIRCOSTANZA
di ERMANNO OLMI

ALCIONE (tel. 796162). 14.30: «L'uccello migratore». Nell'ambito della contestazione scolastica un film divertentissimo con Lando Buzzanca, Rossana Podestà e Raimondo Vianello. Technicolor. Il film non è vietato.

Oggi al CAPITOL
AD UN'ORA DELLA NOTTE
UN OTTIMO «GIALLO»

ALDEBARAN. 15: «Imputazione di omicidio per uno studente». Colori, con Martin Balsam e Massimo Ranieri.

ASTRA. 15 ult. 22: «Che cosa è successo tra mio padre e tua madre?». Divertente technicolor con Jack Lemmon e Juliet Mills. Per tutti.

IDEALE. 15. Technicolor: «Una Colt in mano dal diavolo» con Robert Wood, William Berger, Fiorella Mannaio. Avvincente western.

Oggi al CRISTALLO
«LA POLIZIA STA A GUARDARE»
con E. M. SALERNO

RADIO. 14.30: «Dalla Cina con furore» con Bruce Lee. Colori.

SERVOLA. 15. Clint Eastwood è: «Joe Kidd». Western colossale. Scopecolor.

LUMIERE. 14, ult. 21: «Venga a fare il soldato da noi» con Katia Christine, Gianni Nazzaro, F. Franchi e C. Ingrassia. Colori.

FILODRAMMATICO
LA RAGAZZINA

MUGGIA

VERDI. 15: «Grande slalom per una rapina» con Jean-Claude Killy, Danièle Gaubert e Vittorio De Sica. Technicolor.

VOLTA. 14. Ritorna il capolavoro della cinematografia: «Il dottor Zivago» con Omar Sharif, Julie Christie e Geraldine Chaplin. Il film dei 6 Oscar. Technicolor. Grande successo.

UDINE

ARISTON. 15: «I guappi». V. minori 14 anni.

CAPITOL. 15.30: «Il corpo». V.m. 18.

CENTRALE. 15.30: «Il dormiglione».

ODEON. 15.30. Al Pacino in «Serpico».

CRISTALLO. 15.30: «Fräulein in uniforme».

PUCCINI. 15: «La grande abbuffata». V.m. 18 anni.

DIANA. 18: «Number one». V.m. 14 anni.

GORIZIA

MODERNISSIMO-I.N.C. 15.15: «La villeggiatura» con A. M. Merli e A. Celi. Ult. 21.30.

CORSO. 15: «Pane e cioccolata» con N. Manfredi e A. Karina. Colori. Ult. 21.30.

VERDI. 15: «Le cinque giornate» con A. Celentano e M. Tolo. Colori. V.m. 14 anni. Ult. 21.30.

CENTRALE. 15.15: «Ringo e Gringo contro tutti» con L. Buzzanca e R. Vianello. Colori. Ult. 21.30.

VITTORIA. 15: «Le svedesi continuavano a ballare... la mazurka a letto» con B. Tove e O. Soltoft. Colori. V.m. 18 a. Ult. 21.30.

STELLA MATUTINA. 14.30: «Sole rosso» con U. Andress, C. Bronson e T. Mifune. Colori. Ult. 20.30.

SAN GIORGIO (Lucinico) 18.30: «La polizia ringrazia» con Enrico Maria Salerno e Mariangela Melato. A colori. Ult. 20.

MONFALCONE

AZZURRO. 14: «La governante» dal romanzo di V. Brancati. Con Vittorio Caprioli e Paola Quattrini. Scope a colori.

EXCELSIOR. 14: «Il rompiballe» con Lino Ventura e Jacques Brel. A colori.

MODERNO
II SETTIMANA
RIDETE PIANO PER SENTIRE GLI SPARI!!! NEL NUOVO WESTERN DI SERGIO LEONE
IL MIO NOME E' NESSUNO
con
TERENCE HILL H. FONDA

LUNA PARK
Piazzale A. DE GASPERI (Montebello - Filovia 18)
Modernissimo e veloce Go-kart
Attrazioni per grandi e piccini
Aperto tutti i giorni

PRINCIPE. 14: «La polizia sta a guardare» con Enrico Maria Salerno. A colori.

SAN MICHELE. 14: «Il ritorno di Godzilla» con Akira Takarada. Scope a colori. Segue una fantasia di cartoni animati a colori.

MARCELLIANA. 14.30: «Il rally dei campioni» con Steve McQueen. A colori.

STARANZANO

EDISON. 14: «Quando le donne persero la coda» con Lando Buzzanca. Comico a colori.

FOGLIANO

ITALIA: Ballo dalle 15 alle 24 con disk-jockey.

GRADISCA

COMUNALE. 14.30-21.30: «Polvere di stelle» con A. Sordi e M. Vitti.

EDEN. 14.30-21.30: «Rapporto sul comportamento sessuale delle casalinghe» con S. Danning e D. Arden.

CORMONS

ITALIA. 15: «La stella di latta» con J. Wayne e G. Grimes. Ult. 22.

CERVIGNANO

NUOVO. «Il mio nome è Nessuno».

RONCHI

RIO. «La polizia è al servizio del cittadino?».

EXCELSIOR. «La battaglia dei giganti».

PALMANOVA

ITALIA. «Il mio nome è Nessuno».

GARIBALDI. «Maddalena».

GEMONA

SOCIALE. «Sono stato io».

TARCENTO

MARGHERITA. «Rappresaglia».

SAN DANIELE

T. CICONI. «I racconti di Canterbury».

CASARSA

ROMA. «Fuori uno sotto un'altro ... arriva il Passatore».

FILODRAMMATICO
LA RAGAZZINA

I programmi RAI-TV

PROGRAMMA NAZIONALE

6: Mattutino musicale; 6.55: Almanacco; 7: Mattutino musicale; 7.35: Culto evangelico; 8: Giornale radio; 8.30: Vita nei campi; 9: Musica per archi; 9.10: Mondo cattolico; 9.30: Santa Messa; 10.15: Salve ragazzi; 11: I complessi della domenica; 11.35: Il circolo dei genitori; 12: Dischi caldi-parade; 13: Giornale radio; 13.20: Gratis; 14: Bella Italia; 14.30: Folk jockey; 15: Giornale radio; 15.10: Vetrina di Hit Parade; 15.30: Milva presenta: Palcoscenico musicale; 16: Tutto il calcio minuto per minuto; 17: Milva presenta: Palcoscenico musicale - 2.o; 17.25: Batto quattro; 18.15: Concerto della domenica - nell'int. (19): Giornale radio - Ascolta, si fa sera; 19.50: Jazz concerto; 21.20: M. Ranieri presenta: Andata e ritorno; 21: Giornale radio; 21.15: Teatro stasera; 21.40: Concerto del Pianista Dino Ciani; 22.05: L'educazione sentimentale; 22.40: Intervallo musicale; 22.50: Giornale radio.

SECONDO PROGRAMMA

6: Il mattiniere - nell'int. (6.24): Bollettino del mare; 7.30: Giornale radio - Buon viaggio; 7.40: Buongiorno con Amalia Rodriguez e Goffredo Canarini; 8.30: Giornale radio; 8.40: Il mangiadischi; 9.30: Giornale radio; 9.35: Gran varietà - nell'int. (10.30): Giornale radio; 11: Il giocone - nell'int. (11.30): Giornale radio; 12 Anteprima sport; 12.15: Alla romana; 13: Il gambero; 13.30: Giornale radio; 13.35: Alto gradimento; 14: Supplementi di vita regionale; 14.30: Su di giri; 15: La Corrida; 15.35: Supersonic; 16.55: Giornale radio; 17: Domenica sport; 18.15: La chitarra di Duane Eddy; 18.30: Giornale radio; 18.40 Musiche e canzoni di qualche tempo fa; 19.30: Radiosera; 19.55: Il mondo dell'opera; 21: La vedova è sempre allegra?; 21.25: Il ghiro e la civetta; 21.40: L'utopia e la città; 22.10: Il Girasketches; 22.30: Giornale radio - Bollettino del mare - I programmi di domani; 22.59: Chiusura.

TERZO PROGRAMMA

8.25: Trasmissioni speciali; 10: Concerto dell'orchestra sinfonica di Cleveland; 11.30: Pagine organistiche; 12.10: Conversazione; 12.20: Musiche di danza e di scena; 13: Intermezzo; 14: Canti di casa nostra; 14.30: Itinerari operistici - Opere italiane di Mozart; 15.30: Il forno Martin; 17: Biennale musicale di Zagabria 1973; 17.30: Rassegna del disco; 18: Cicli letterari; 18.30: Musica leggera; 18.55: Il francobollo; 19.15: Concerto della sera; 20.15: Il passato e presente; 20.45: Poesia nel mondo; 21: Il giornale del Terzo; 21.30: Club d'ascolto - Il teatro alla moda; 22.35: Conversazione; 22.40: Musica fuori schema.

TV NAZIONALE

11.00: Santa Messa e «Domenica ore 12».
12.15: «A - Come agricoltura».
12.55: «I furbissimi» e «Magoo», disegni animati.
13.25: Il tempo in Italia.
13.30: Telegiornale.
14.00: «West and soda», di Bruno Bozzetto.
15.00: «David Copperfield», di Charles Dickens; con Giancarlo Giannini, Mario Feliciani; 7.a puntata.
16.15: «Prossimamente», programmi per sette sere.
16.25: Segnale orario.

LA TV DEI RAGAZZI

16.30: «Miss Goodall fra gli scimpanzè», documentario.
17.15: «Ridolini e la mano nera».
17.30: Telegiornale.
17.45: «90.o minuto», risultati e notizie sportive.
18.00: «Il mangianote», gioco musicale a premi.
— Segnale orario.
19.10: Cronaca registrata di un tempo di una partita del campionato di calcio.
— Che tempo fa.
20.00: Telegiornale - Carosello.
20.30: «Il commissario De Vincenzi: L'albergo delle tre rose», di A. De Angelis; con Paolo Stoppa.
21.45: La domenica sportiva.
22.30: Telegiornale - Che tempo fa.

TV SECONDO

15.00: Ripresa diretta di un avvenimento agonistico.
— In Eurovisione da Meerbeke (Belgio): Giro ciclistico delle Fiandre.
18.40: Sintesi di un tempo di una partita di calcio.
19.00: «Il ragazzo elettrico», telefilm.
19.50: Telegiornale sport.
20.00: «Ore 20», attualità.
20.30: Segnale orario - Telegiornale.
21.00: «Una serata con Elvis Presley».
22.00: «Settimo giorno», attualità culturali.

LOCALI (Trieste)

8.30: Vita nei campi; 9: Il Gazzettino; 9.10: Orchestre dirette da Zeno Vukelich e Franco Russo; 9.40: Incontri dello spirito; 10: S. Messa; 11: Motivi popolari giuliani - nell'int. (11.15): I programmi della settimana; 12.40: Il Gazzettino; 14: Oggi negli stadi; 14.30: Il Fogolar; 19.30: Il Gazzettino con la Domenica sportiva.

Venezia Giulia

13: L'ora della Venezia Giulia; 13.30: Musica richiesta; 14: «Cari stornei».

Radio Capodistria

6.15: Programma in lingua slovena; 7: Buon giorno in musica; 7.30: Notiziario; 7.40: Buon giorno in musica; 8.30: Come stai? Sto benissimo, grazie prego; 9: Melodie immortali; 9.30: Venti mila per il vostro programma; 10: Brindiamo con...; 10.30: Fatti e echi; 10.45: Vanna, un'amica, tante amiche; 12: Colloquio con gli ascoltatori; 12.30: Giornale radio - Rassegna settimanale di politica estera; 12.10: Musica per voi; 14.30: Notiziario; 16: Do-re-mi-fa-sol; 16.15: Quattro passi; 16.30: Canzoni, canzoni; 17: Programma in lingua slovena; 20: Buona sera in musica; 20.30: Giornale radio; 21: La domenica sportiva; 22.30: Ultime notizie; 22.35: Musica da ballo; 23: Programma di Radio Lubiana.

TV Capodistria (a colori)

16.30: Telesport; 19.45: L'angolino dei ragazzi (a colori); 20.16: Canale 27 - I programmi della settimana; 20.30: «Ritorna piccola Sheba», film; 22: Jazz.

Televisione jugoslava

9.30: «Guerra e pace», Teleromanzo a puntate; 10.15: TV per gli agricoltori; 11: Programma per i piccoli; 12.05: Telegiornale; 15.20: Folclore spagnolo; 16.05: Fine settimana; 16.25: Pallacanestro; 18: Moda; 18.10: Telegiornale; 18.20: Telefilm cecoslovacco; 19.45: Cartoni animati; 20: Telegiornale; 20.25: commento di politica estera; 20.40: Teleromanzo a puntate; 21.35: Sport; 22.05: Telefilm; 23.05: Telegiornale.

Diamanti puri extra per investimenti
BORSATTI
FAMA SECOLARE
Gioielli e orologi con garanzia «Borsatti»

AI MAGAZZINI
GERBINI
VIA GIOTTO 8
VIA ROSSETTI 6
VIA GIULIA 84 (ingrosso)
...i televisori a colori a prezzi imbattibili!
GRUNDIG

OGGI alle 14.15
STUDENTI INGRESSO LIBERO ALL'IPPODROMO
per la sfida delle AMAZZONI del C.U.S. ai COLLEGHI
(1.a e 3.a CORSA)
AL RISTORANTE
cucina bolognese
prenotazioni tel. 767613
ERMANNO suggerisce: NON ORDINATE! lasciatevi consigliare

I FILM Titanus
Al Cinema FENICE
ENTUSIASTICO SUCCESSO
TUTTO SI DIMENTICA NON QUESTO FILM
i GUAPPI
GIANNI HECHT LUCARI
FRANCO NERO CLAUDIA CARDINALE FABIO TESTI

AL RITZ
DUE ORE DI SICURO DIVERTIMENTO
PRIMA ERA IL CAOS
POI VENNE
LUI
COL SUO FISCHIETTO
FACEVA TREMARE TUTTO IL MONDO
L'ARBITRO
GIANNI HECHT LUCARI
LANDO BUZZANCA

GRANDE SUCCESSO ALL'Excelsior
Uno «psico-thrilling» agghiacciante, dove immaginazione, realtà e amore si fondono in un clima di massima suspense
è un film che va visto dall'INIZIO!!!
JULIE CHRISTIE DONALD SUTHERLAND
A VENEZIA... UN DICEMBRE ROSSO SHOCKING
Apertura 14.30 - Inizio film 15, 17.20, 19.40, 22.15
Vietato min. 18 anni

RISTORANTI E RITROVI

RISTORANTE BIRRERIA DREHER
Piatti tipici della cucina triestina.

AL CASTELLO DI S. GIUSTO
Il ristorante Bottega del Vino è aperto anche di giorno per pranzi. Di sera si cena e si danza.

DANCING «PARADISO»
Trieste, via Flavia, bus 20-23. — Oggi dalle ore 16 programma «giovane». Di sera alle ore 21 con: «El Clan de Trieste».

RISTORANTE ALLA CARAVELLA
SISTIANA MARE — Aperto tutti i giorni escluso mercoledì. Si balla sabato e domenica sera.

HOTEL RISTORANTE «ORCHIDEA» (GRIGNANO)
Tel. 224181. Sale per banchetti.

LOCANDA MARTIN - Prosecco
Tel. 225263 — Piatti tipici della cucina carsica, vini nostrani e pane fatto in casa.

RISTORANTE TRAGHETTO
Specialità pesce. Tel. 62324.

AL TORO
Via del Toro 6, tel. 771934 — Ristorante aperto tutte le domeniche. Martedì chiuso.

LOVE STORY dancing di Buttrio (Udine).
Oggi dalle ore 15.30 alle 19.30 e dalle 20 in poi il complesso attrazione «Quinta Stagione» in un locale unico nel Friuli.

IMPORTANTE società petrolifera seleziona addetti ramo provincia Trieste. Telef. 820440 lunedì mattina. 43722 D

IMPORTANTE società carattere nazionale cerca per filiale Trieste esperta impiegata stenodattilografa. Scrivere curriculum cassetta 7/N 34100 SPI, Trieste. (1868 D)

I NEGOZI T Club cercano nuovi collaboratori; buoni stipendi, 5 giorni lavorativi, possibilità carriera. Segreteria T Club via San Francesco 11. 1592 D ●

INTERNISTA cercasi per cucina quattro ore giornaliere ristorante al Bragozzo. Tel. 61398. 22624 D

INTERNISTA per cucina e aiuto banconiere, ristorante cerca, telefonare 66913. 73562 D

INTERNISTE pulitrici cerca società per propri bar telefono 68257 orario ufficio. 73510 D

LA CICOGNA via Carducci 15 cerca commesse qualificate desiderose migliorare posizione economica e carriera. Rivolgersi presso il negozio durante le ore di lavoro. 87 D ●

LATTERIE Carsiche Duino assumono impiegata possibilmente pratica ufficio, cassiera per bar bianco, elemento giovane disposti condurre reparto gelateria e pasticceria surgelata. Telefonare 208208. 73438 D

LAVANDERIA Muggia cerca generica. Tel. 271298 mattino. 43563 D ●

LAVORANTE parrucchiera capace, apprendista volonterosa, cerca salone Gianni, Crispi 18, tel. 744797. 22597 D

MAGAZZINIERE provata capacità esperienza orgahizzativa e tenuta carico scarico magazzino cercasi. Cassetta 17 M SPI Trieste. (73434 D)

MECCANICI elettromeccanici assumonsi prontamente. Presentarsi Pastificio Triestino ore 16. 73336 D

MECCANICO auto cercasi. Concessionario Simca - Duplica, viale Ippodromo 2. 57 D

MECCANICO - aiuto meccanico cercansi con urgenza zona Monfalcone per assunzione stabile. Salari incentivati. Cassetta 15/M SPI Trieste. (22557 D)

MEZZALAVORANTE brava, volonterosa, pratica manicure, cercasi. Telefono 35306 - 411803. 43778 D

MONFALCONE centro salone estetica cerca estetista-massaggiatrice-collaboratrice stagionale o fissa. Telefonare 72190 pomeriggio. 145 D

MURATORI e manovali ottimo trattamento cerca impresa. Rivolgersi via Valmaura 11 telefono 815213. 73276 D

NEGOZIO centro cine foto cerca apprendista commessa bella presenza preferibilmente conoscenza sloveno, ottimo stipendio, offerte manoscritte, curriculum. Cassetta 4/N SPI Trieste. 43770 D

OLYMPIA Italiana cerca apprendista da avviare settore macchine elettroniche, preferibilmente cognizioni elettronica Radio TV. Presentarsi ditta Rean via di Campo Marzio 6, lunedì 15-16. 22596 D

OPERAI per lavoro a turni assumonsi prontamente. Presentarsi Pastificio Triestino ore 16. 73338 D

OPERAIE per lavoro a turni assumonsi prontamente. Presentarsi Pastificio Triestino ore 17. 73340 D

PARRUCCHIERA anche mezza giornata cercasi. Telefonare 758387 oggi; 795331 lunedì. 43826 D

PASTICCIERE cercasi stabile oppure a ore. Telefonare 209372. 1843 D

PASTICCIERE cercasi a ore. Telefonare 209469. 1843 D

PASTICCIERE cerca pasticceria Jerian via Combi 26. 22439 D ●

PER negozio elettrodomestici radio tv centrale cercasi direttore responsabile con pluriennale esperienza vendite capacità organizzativa e cassiera referenziata età non inferiore 25 anni. Scrivere cassetta 15 L SPI Trieste. (22453 D)

PIZZAIOLO qualificato, massima serietà, cercasi. Telefonare 0431 - 43277. 43633 D

PRIMO portiere albergo pratico referenziato conoscenza lingue cercasi. Scrivere cassetta 17 L SPI (43519 D)

PULITRICI portoni cercansi ottimo trattamento, telefonare 30317 ore 10-12. 43880 D

PULITRICI primaria società nazionale assume manutenzione uffici centrali. Tel. 35385 dalle 10 alle 12 dalle 17 alle 19. 73404 D ●

RADIOBACCHELLI via Pascoli 24 assume prontamente radiotecnico da laboratorio e radiotecnico antennista interessati miglioramenti. 73360 D

RAGIONIERA pratica contabilità ricalco massima serietà referenze prontamente disponibile assumesi; eventuale titolo preferenza conoscenza serbo-croato oppure sloveno se capace svolgere mansioni richieste. Si prende in considerazione anche contabile mezza giornata. Cassetta 4 M SPI Trieste. (73356 D)

RAGIONIERE-A esperto-a contabilità generale casa spedizione agenzia marittima cercasi. Curriculum dettagliato cassetta 7 M SPI. (43614 D)

RINOMATA impresa cerca esperto dinamico contabile con capacità amministrativa a livello dirigenziale da 27 a 35 anni stipendio da accordarsi. Cassetta 19 L SPI Trieste. (43525 D)

SOCIETA' internazionale seleziona personale femminile presenza media cultura per segreteria di produzione propagandista base 120 mila mensili. Per appuntamento telefonare 793655 pomeriggio. 73442 D

STENODATTILOGRAFA conoscenza lingue estere cerca industria locale precisare curriculum viate. Cassetta 9 N SPI Trieste. (73548 D)

STUDIO medico cerca signorina pomeriggio lunedì 15.30-17, Crispi, 3/IV. 1234 D

STUDIO tecnico cerca dattilografa a ore. Telef. 743175 lunedì ore 16. 43671 D

STUDIO consulenza del lavoro assume impiegata e praticante ufficio. Scrivere cassetta 10 M SPI. (43624 D) ●

TRASPORTATORE, mezzo proprio, minimo 6 ql lavoro assicurato tutto l'anno, consegna a domicilio bevande cerca DI.BE.MA. Presentarsi via Pagliaricci ang. Beato Angelico 22618 D

ZINELLI & Perizzi cerca fattorino con patente militesente dinamico. Presentarsi dalle 15.30 alle 17 in via Mazzini 31. 73418 D ●

STANZE E PENSIONI
Offerte
F Lire 130 per parola

AFFITTANSI due stanze una tre letti ed una due letti. Telefonare 60656. 22628 F

AFFITTASI stanza mobiliata per signorina. Tel. 33051. 43824 F

AFFITTASI una camera mobiliata zona Barriera. Per informazione telefonare 790185. 43810 F

AFFITTASI stanza tutti comfort, casa nuova distinto occupato, telefonare 733888. 22692 F

AFFITTASI stanza comodo cucina in casetta 2 operai o studenti. telef. 724535 domenica - lunedì. 22678 F

AFFITTASI stanza mq 16, VIALE XX SETTEMBRE, 15.000 mensili, esclusivamente per uso ufficio o studio - AMMINISTRAZIONE SAMARITAN, tel. 767733. 43750 F

AFFITTASI mobiliata centralissima tutti comfort. Indirizzo SPI. 22556 F

AFFITTASI mobiliata ingresso indipendente, bagno, a persone occupate. Telef. 822038. 22573 F

AFFITTASI camera mobiliata una persona, tutti comfort. Tel. 815944 ore 10 - 12. 43568 F

AFFITTASI a donna anziana camera vuota cucina propria. Visitare 10-12 La Ferla, Zanetti 2 III. 43690 F

AFFITTASI stanza mobiliata a persona distinta tutti comfort. Telefonare 814951. 43634 F

AFFITTASI stanza mobiliata persona distinta uso bagno e telefono. Telefonare 29266. 73482 F

CAMERA due letti uso cucina in casa decorosa centrale primi piani o ascensore per due adulti cercasi. Tel. 746622. 43784 F

OFFRESI a signora stanza mobiliata comodo cucina in cambio piccola assistenza. Telefonare 32665. 22570 F

STANZA indipendente vista ascensore acqua luce centro affittasi. Telefonare 740869. 43662 F

STANZE due affittansi, una ingresso libero. Tel. 752992 ore 10. 43736 F

ISTRUZIONE
G Lire 150 per parola

ASSISTENZA scolastica Repubblica Ragazzi ripetizioni italiano latino tedesco inglese francese stenografia. Tel. 30167 10.30-13.30. 43744 G

DANZE classiche e balli moderni. Scuola da ballo prof. Maria Iessipova, S. Lazzaro 3 telef. 38719. 43862 G ●

DIPLOMATA impartisce lezioni alunni elementari, prezzi modici. Tel. 520298, lunedì. 22598 G

DIPLOMATO istituto tecnico offresi per lezioni private. Telef. 812894, ore pasti. 73362 G

LAUREATA proprio domicilio impartisce ripetizioni letterarie francese medie ginnasio italiano storia superiori. Tel. 416835 14-16. 43582 G

LAUREATA ottima conoscenza inglese impartisce lezioni. Telef. 750488.

PROFESSORE americano da lezioni d'inglese anche a domicilio, telefonare 812512. 22674 G

RIPETIZIONI lettere ogni classe e scuola. Telef. 38731. 43498 G

OGGETTI SMARRITI
H Lire 150 per parola

BRACCO nero smarrito pressi Borgo Grotta Gigante. Telef. 416678 mancia. 43663 H

SMARRITA collana corallo Ghirlandaio corso Italia. Rinvenitore telef. 752871, mancia. 43678 H

APPARTAMENTI E LOCALI
Offerte
I Lire 130 per parola

A.A.A.A.A. SISTIANA pronto ingresso 2 stanze stanzetta cucina bagno giardino comune comfort moderni affittasi 85.000. AMMINISTRAZIONE IMMOBILIARE ARGO S. Francesco 4 telefono 768163. 43834 I

A.A.A.Z. BOX auto via Bellosguardo affittasi prontamente. IMMOBILIARE DOMUS, GALLERIA TERGESTEO. 54 I

A.A.A.Z. MAGAZZINO mq 250 adatto per qualsiasi attività commerciale AFFITTASI PRONTAMENTE. IMMOBILIARE DOMUS, GALLERIA TERGESTEO. 54 I

A.A.A.Z. MOBILIATO LUSSUOSO in via Battisti. Appartamento di rappresentanza composto da 6 stanze, cucina, doppi servizi, ascensore, centralnafta AFFITTASI. IMMOBILIARE DOMUS, GALLERIA TERGESTEO. 54 I

A.A.A.Z. MOBILIATO PRONTA ENTRATA in palazzina vista mare ubicazione Duino: soggiorno, due stanze, cucina, bagno, moderni comfort, garage per due macchine AFFITTASI. IMMOBILIARE DOMUS, GALLERIA TERGESTEO. 54 I

A.A.A.Z. PRONTA ENTRATA in vicolo Scaglioni con vista panoramica - Saloncino, tre stanze, cucina, bagnogabinetto, ripostiglio, poggiolo, cantina, posto auto, riscaldamento centrale, rimesso a nuovo AFFITTASI. IMMOBILIARE DOMUS, GALLERIA TERGESTEO. 54 I

A.A.A.Z. PRONTA ENTRATA in via Franca, tre stanze, stanzetta, cucina, servizi separati, ascensore, AFFITTASI. IMMOBILIARE DOMUS, GALLERIA TERGESTEO. 54 I

A.A.A.Z. SCANTINATO pressi via Giulia mq 140 AFFITTASI. IMMOBILIARE DOMUS, GALLERIA TERGESTEO. 54 I

A.A.A. AFFITTASI prontamente bellissimo appartamento piano attico via Piccardi, salone, tre stanze, cucina, doppi servizi, grandissima terrazza, poggiolo, cantina, centralnafta. Altro zona Fabio Severo - Coroneo, salone, due stanze, cucina, poggiolo, cantina, centralnafta, affittasi pure prontamente - Rivolgersi AMMINISTRAZIONE ECCARDI. Piazza Sangiovanni 6. Tel. 755885 feriali. Orario 16-19.30. 22536 I

A.A. AFFITTASI uso ufficio o ambulatorio 4 stanze servizi I piano ascensore inizio via Molino a Vento. Amm.ne Trevisan tel. 24816. 22567 I

A. AFFITTASI appartamento signorile primentrata, salone, tre stanze, cucina, doppi servizi, centralnafta, ascensore, garage. Prontentrata. S. Lazzaro 3, tel. 68810. 43798 I

A. AFFITTASI lussuoso primo ingresso soggiorno 3 stanze doppi servizi box cantina. Tel. 31192. 73468 I

A. APPARTAMENTO in villa centrale rimesso a nuovo 3 stanze saloncino biservizi giardino riscaldamento affittasi 150.000. AGEP Zanetti 1. 43649 I

A. MONTE RADIO attico salone tre stanze mansarda garage affittasi. AGEP Zanetti 1. 43653 I

A. MUGGIA in villa affittasi 3 stanze salone riscaldamento primo ingresso 150.000. AGEP Zanetti 1. 43651 I

AFFITTASI Monfalcone zona centrale 3 camere soggiorno cucina doppi servizi. Tel. 793724 Trieste. 43718 I

AFFITTASI due stanze, soggiorno lire 90.000 Muggia. AMMINISTRAZIONE MILLO & SPERANZA, telefono 35114. 1566 I

AFFITTASI quartiere in villa 3 camere cucina vasto soggiorno vasti poggioli paraggi Muggia. Telefonare 31919 lunedì. 43698 I

AFFITTASI villa padronale zona Besenghi composta: pianoterra, salone sala pranzo stanzino cucina wc; primo piano, stanza da letto 2 stanzette salottino bagno soffitta, giardino confinante con parco alberato. VESTA via Gallina 4. 22546 I

AFFITTASI 3 stanze uso ufficio rimesse a nuovo paraggi piazza Unità. Amm. Sbisà telef. 60855 lunedì. 73412 I

ALABARDA affitta: APPARTAMENTO lussuoso salone 3 stanze stanzetta cucina doppi servizi box due auto cantina ampia, terrazze stupenda vista golfo. BOXES vie Locchi, Antoni. MAGAZZINO deposito zona Verga. Telefono 29566. 43728 I

APPARTAMENTO zona LOCCHI 3 camere cucina bagno 2 poggioli centralnafta ascensore affitta Immobiliare CIVICA via San Lazzaro 10. 43693 I

APPARTAMENTO via Cerretto salone, due stanze, doppi servizi, cucina, terrazza con lungo corridoio affittasi pronta entrata. Per visita telefonare 767948 ore 16-18 lunedì. 73572 I

BAIAMONTI signorile ammobiliato, stanza soggiorno cucinino bagno affittasi per 6 mesi. Informazioni tel. 734257. 43812 I

BESENGHI stanza bagno guardaroba box auto (senza comodo cucina) affittasi ammobiliato 80.000 mensili. Informazioni tel. 734257. 43812 I

BUONARROTI, uso ufficio, 4 camere, servizi, riscaldamento, posto auto proprio, affittasi 80.000 - ESPERIA, Imbriani 8, tel. 29235. 22572 I

CENTRALE, bellissimo, RIMESSO NUOVO, 2 camere, salone, doppi servizi, ascensore, centralnafta, affittasi. ESPERIA, Imbriani 8, tel. 29235. 22572 I

CENTRALISSIMO modernamente arredato ogni comfort vasta terrazza soleggiato affittasi. Telefonare 38117 inintermediari. 22614 I ●

CONTOVELLO favolosa vista golfo affittasi lussuoso 2 stanze doppi servizi cucina tinello salone giardino proprio uso piscina orto bosco centralnafta. Cassetta 13 G SPI. (43166 I)

LOCALE magazzino vari usi 80 mq affittasi. Tel. 37813 lunedì. 22580 I

MAGAZZINO centralissimo 85 mq 3 fori altissimo adiacente piazza Barriera affittasi. Cassetta 19 M SPI. (43711 I)

Continua in 12.a pagina

ORGA
ORGA PLEIN EMPLOI
SERVIZIO INSERZIONI

Società d'importanza Internazionale, leader nel suo settore, in fase di continuo e costante sviluppo, ricerca

FUNZIONARI DI VENDITA

per le province di:

Gorizia - Trieste - Udine

La ricerca, di notevole interesse per i suoi contenuti, è orientata su candidati in possesso di indubbie doti di personalità, dinamismo, iniziativa e già sensibilizzati da precedenti esperienze ai problemi della vendita per conto di aziende modernamente organizzate.
Per la mansione precitata la Società offre:

- **interessanti prospettive di qualificazione professionale;**
- **condizioni economiche decisamente superiori ai livelli di mercato.**

Tutte le lettere verranno inviate all'Azienda cliente, a meno che non vengano posti vincoli di riservatezza.
Inviare curriculum dettagliato, per espresso, citando chiaramente OPE 1950 P. alla:

ORGA PLEIN EMPLOI - 00187 Roma - Via Aureliana, 2

COMPAGNIA INTERNAZIONALE

Ricerca per assunzione immediata

ELEMENTI capaci, dotati di spirito d'iniziativa, particolarmente adatti ad avere contatti ad alto livello, in possesso di laurea o con una cultura universitaria.

SI OFFRE inquadramento 1.a categoria, con possibilità di guadagni superiori ai 6.000.000 annui oltre ad un equo rimborso spese.

Sono indispensabili automobile e telefono propri.

E' previsto un training retribuito e con rimborso spese a Milano, sede italiana della Compagnia.

Gli interessati, che dovranno essere liberi subito o comunque non oltre i 10 giorni, si presentino ad un Funzionario della Compagnia, all'HOTEL DE LA VILLE - Riva Tre Novembre 11, TRIESTE - per un'intervista preliminare, dalle ore 9 alle 13 e dalle 15 alle 18 di lunedì 1.o aprile.

La Ditta Elettroforniture
MARCHIOL S.a.s.

cerca

RAPPRESENTANTE

per TRIESTE e GORIZIA

preferibilmente con esperienza nel settore elettrico.

Indirizzare richieste a **Casella Postale 269 - Treviso.**

UNA NOTA DELL'AZIENDA DOPO I RECENTI FATTI SINDACALI

Punta al Mezzogiorno il nuovo slancio dell'IRI

Quintuplicati in dieci anni gli investimenti nel Sud - Tutto è pronto per il centro siderurgico di Gioia Tauro: si attende il «via» del CIPE

Roma, 30

In relazione ai recenti avvenimenti sindacali e ad alcune interpretazioni date sulla linea del gruppo IRI, soprattutto in merito alla politica di investimenti nel Mezzogiorno, l'IRI riconferma in una sua nota la volontà di giungere sollecitamente a una positiva soluzione delle vertenze in corso. In una serie di incontri informativi — è detto nella nota — i programmi e le iniziative allo studio sono stati illustrati alle organizzazioni sindacali in tutte le loro implicazioni produttive e occupazionali, indicando i possibili tempi di realizzazione in base agli andamenti dei mercati e alle indispensabili convalide economiche.

In particolare per l'Alfa Romeo — in coerenza con l'orientamento dell'IRI, volto a realizzare nel Mezzogiorno nuove iniziative in armonia con la politica economica del governo — è stata precisata la destinazione al Sud di tutti gli investimenti, eccetto quelli strettamente necessari al completamento degli impianti del Nord. E' stato in particolare confermato l'impegno dell'azienda, subordinato all'approvazione governativa, di localizzare al Sud, in tempi brevi, alcune importanti iniziative (fonderia, fabbrica ruote, impianto per la produzione di motori diesel veloci), nonché di potenziare l'attività dello stabilimento di Pomigliano, di completare il programma di investimenti Alfa Sud e di promuovere nuove attività nel campo dell'indotto. Si avrà così, per i soli progetti citati — secondo la nota dell'IRI — un incremento di circa ottomila posti di lavoro nel Mezzogiorno, pari al 20 per cento dell'attuale occupazione dell'intero gruppo Alfa Romeo.

Per quanto concerne gli altri investimenti, diretti a raggiungere il livello indispensabile sotto l'aspetto economico e produttivo, nella nota si afferma che l'azienda è impegnata, in conformità dell'invito rivolto dal ministro delle partecipazioni statali, a realizzare uno studio per l'aggiornamento dei suoi programmi. Ciò potrà avvenire ovviamente non appena l'evoluzione del mercato, sottoposto oggi a tensioni che non consentono attendibili previsioni, manifesterà indicazioni di sufficiente chiarezza: solo in quel momento sarà possibile fissare in termini quantitativi gli incrementi occupazionali derivanti dall'ulteriore sviluppo produttivo al Sud, e dal razionale assetto dei centri nel Nord. In questo ambito, l'azienda — che prevede, nel triennio 1974-76, negli stabilimenti di Milano e Arese incrementi di manodopera non superiore alle mille unità — terrà conto, nell'approfondimento dei suoi programmi, delle indicazioni emerse nel corso dei recenti incontri.

Per il quinto centro siderurgico di Gioia Tauro — prosegue la nota — l'IRI ha riconfermato di essere pronto a dare attuazione al progetto, con le modalità e nei tempi necessari, non appena intervenuta la relativa deliberazione del CIPE. E' stato anche confermato che la prima fase riguarderà l'attuazione del laminatoio a caldo, con occupazione a regime di 7.500 addetti.

Secondo la nota, dunque, la condotta dell'IRI di rigoroso rispetto delle sfere di competenza e delle funzioni attribuitegli dalla legge è stata oggetto di non corrette valutazioni. Infatti — si osserva — è opportuno ricordare che in tema di investimenti è attribuito al CIPE, su proposta del ministro per le partecipazioni statali, il potere di formulare, nei confronti degli enti di gestione le direttive generali per l'attuazione dei programmi, con indicazione delle relative localizzazioni. Nell'attuazione di tali direttive gli enti agiscono con l'autonomia ed i vincoli che discendono da una corretta applicazione di quanto disposto dalla legge 22 dicembre 1956, n. 1589, che impegna gli istituti gestori delle partecipazioni statali ad operare secondo criteri di economicità.

Di fronte all'interesse del sindacato di promuovere un processo di più diffusa espansione industriale, specie nel Mezzogiorno — rileva poi la nota — non c'è stata, né c'è, da parte dell'IRI, neppure in occasione delle difficili, ma non inconciliabili vertenze in corso, una contrapposizione di interessi e di scopi. L'IRI, per il raggiungimento dei propri fini istituzionali e nel rispetto dei propri obblighi statutari, si è sempre impegnato a ricercare le condizioni che possano conciliare, di volta in volta, l'economicità delle iniziative con il perseguimento degli obiettivi di interesse generale che il governo ritiene di realizzare; da ciò discende la necessità di non distaccarsi da quella condizione imprenditoriale, che è il presupposto stesso per il concreto raggiungimento dei fini pubblici e tra questi, in primo luogo, dello sviluppo del Mezzogiorno.

L'impegno dell'IRI nel Mezzogiorno è andato rapidamente crescendo nel corso del tempo: gli investimenti, in lire costanti, sono saliti da 500 miliardi di lire nel quinquennio 1958-62 a oltre 2.400 nel 1968-72; nell'ultimo quinquennio i nuovi posti di lavoro direttamente creati sono stati circa 50 mila, per la quasi totalità manifatturieri. Con ciò il gruppo IRI ha assunto un ruolo sempre più rilevante nel processo di sviluppo delle regioni meridionali: gli investimenti meridionali del gruppo nell'industria sono saliti tra il 1958-62 e il 1968-72 dall'8,5 a circa il 25 per cento dei corrispondenti investimenti nazionali ed esteri nel Sud, raggiungendo il 32 per cento nel 1972.

Nell'industria manifatturiera (che maggiormente contribuisce alla crescita occupazionale) l'IRI, che nel 1967 rappresentava il 3,8 per cento dell'occupazione nazionale, ha registrato un incremento definito nella nota «oggettivamente eccezionale»: nell'ultimo quinquennio i nuovi posti di lavoro, determinati direttamente dalle iniziative IRI, rappresentano il 69 per cento di tutta la nuova occupazione creata nel Sud.

In tale linea di progressiva accelerazione, si iscrivono anche i programmi del gruppo definiti a fine 1972, attualmente in corso di aggiornamento; si tratta di 4.200 miliardi di lire di investimenti e di un incremento di occupazione diretta di quasi 60 mila persone, di cui circa il 90 per cento nell'industria manifatturiera. A fine 1977 l'occupazione nel Mezzogiorno delle aziende, cui il gruppo IRI partecipa, supererà largamente le 150 mila persone, raggiungendo un livello quasi triplo di quello esistente alla fine del 1957.

«Un gruppo come l'IRI — conclude la nota — che ha dimostrato con il suo impegno di essere all'avanguardia nell'azione per il progresso del Mezzogiorno, resta al servizio di questo fine e chiede soltanto un giudizio obiettivo. In questa occasione l'IRI manifesta ancora una volta la sua volontà operante al servizio della comunità nazionale, nel rispetto doveroso delle responsabilità che gli competono e degli obblighi che gli derivano dalla legge». *(Ansa)*

TRAGICHE INONDAZIONI FLAGELLANO IL NORD-EST DEL PAESE

Il Brasile sotto la furia delle acque: forse 2000 morti

Centocinquantamila i senzatetto - Città semidistrutte, intere regioni rimaste isolate - Si temono epidemie di tifo - Cibo e medicine dall'aria

NOSTRO SERVIZIO PARTICOLARE
Rio de Janeiro, 30

Ha ricominciato a piovere nel Brasile nordorientale, e le nuove precipitazioni hanno aumentato il caos prodotto dalle catastrofiche alluvioni. Nel Sud intanto continua a salire il bilancio delle vittime; il livello delle acque scende, affiora il fango, e nella mota si trovano i corpi delle persone travolte dalla furia della corrente limacciosa.

Il governo di Brasilia non ha fin qui voluto comunicare cifre ufficiali. Un portavoce del ministero degli interni ha però detto che si calcola fra i mille e i duemila il numero delle vittime. E' una cifra più elevata di quelle fatte in precedenza, anche se non raggiunge la stima di diecimila fatta dal giornale di San Paolo «O Estado», che ha mobilitato nelle zone disastrate quarantadue cronisti, due aerei e un elicottero.

Un solo dato ufficiale è stato finora comunicato, quello dei senzatetto. Sono centocinquantamila. Piccoli centri degli stati di Santa Catarina e di Rio Grande do Sul, lungo le vallate inondate dai fiumi straripati, segnalano di avere da venti a sessanta vittime ciascuno. A Tubarao, città di settantamila abitanti, l'esercito parla di cinquecento morti.

Quanto agli stati del Nord-Est, dove piove da due settimane, non ci sono notizie di vittime. Un comunicato del ministero degli interni dice che in numerose località metà della popolazione è stata costretta a lasciare le case. Decine di cittadine e di villaggi non danno notizie da giorni e giorni. Nel porto settentrionale di Sao Luis dodici ore di pioggia torrenziale hanno trasformato in torrenti le vie cittadine, ed esse sono ora percorse da imbarcazioni di notevoli dimensioni. Nel Ceara sono molte le località allagate. Le strade sono interrotte, la caduta dei pali ha troncato le comunicazioni telefoniche, e ampie distese del Nord-Est, la zona povera del Brasile dove vive un terzo del cento milioni di abitanti del paese, sono isolate.

Nel Sud, ove il sole illumina un triste spettacolo, Tubarao è praticamente distrutta, in parte distrutta è Torres nel Rio Grande do Sul. Nel Mato Grosso sono annegati duecentomila capi di bestiame. Nello stato di Goia tremila lavoratori delle miniere di stagno di Serra Branca sono isolati da sei giorni. Si provvede ad inviare loro viveri con gli elicotteri.

A Tubarao le autorità cittadine stanno cercando di scongiurare una possibile epidemia di tifo con una massiccia vaccinazione degli abitanti. «La temiamo seriamente», ha dichiarato il sindaco della città quando gli è stata prospettata la possibilità di un'epidemia di tifo a causa dell'acqua inquinata. Finora però non ne è stato segnalato un solo caso.

L'aviazione brasiliana ha già trasportato trecento tonnellate di generi alimentari, medicine, coperte e indumenti ai sette stati del Nord-Est e del Sud colpiti dalle alluvioni; fra l'altro si è provveduto a portare acqua potabile alla gente bloccata sulle alture o rifugiata sui tetti. In molti casi i rifornimenti sono stati calati mediante paracadute a speciali reparti dell'esercito.

Uli Schmetzer

RAPINA «BIS» a un benzinaio

Casale Monferrato, 30

Per la seconda volta nel giro di 48 ore, il benzinaio Giuliano Buracco di 54 anni, addetto al turno notturno di una stazione di servizio sulla statale 31 del Monferrato, è stato rapinato da malviventi.

Rifornita un'auto, Buracco stava rientrando nella guardiola quando un uomo armato di pistola e mascherato — seguito a qualche passo da un complice armato di coltello — gli ha imposto di alzare le mani e di non muoversi; contemporaneamente il complice ha tagliato i fili del telefono (come era stato fatto in occasione del «colpo» precedente di giovedì scorso) e si è impadronito di circa diecimila lire contenute in un cassetto. *(Ansa)*

VA A VUOTO UNA TEMERARIA INIZIATIVA DELLA «MALA» GENOVESE

Buttano cinque milioni appena estorti a una vedova

Temendo di cadere nella trappola predisposta dalla polizia hanno preferito disfarsi del denaro - Avevano minacciato di morte il figlio della signora

Genova, 30

Un'estorsione di cinque milioni di lire è stata portata a termine la scorsa notte contro una facoltosa vedova di Busalla, nell'entroterra di Genova. Successivamente, però, il pacco con il denaro è stato recuperato dai carabinieri. Chi lo aveva preso, forse temendo di essere stato scorto, se ne è disfatto ben presto.

Il fatto ha avuto inizio mercoledì scorso. La signora Mira Franciolini, di 40 anni, vedova di un impresario edile e proprietaria di alcuni immobili nel centro di Busalla, ha ricevuto una telefonata con la quale le si ingiungeva di preparare cinque milioni di lire se non voleva che le fosse ucciso il figlio Marco, di nove anni. «Poi ti ritelefoneremo», concludeva la telefonata.

Il giorno successivo, durante la notte, la donna ricevette una seconda telefonata: dopo averle chiesto se aveva preparato i soldi e ingiungendole di non avvertire né la polizia né carabinieri, le si diede appuntamento per le 2 e mezzo del mattino in una strada isolata. Mira Franciolini, che nel frattempo aveva già avvertito i carabinieri, disse che a quell'ora aveva paura e rifiutò.

Il giorno successivo, ieri, nuova telefonata: «Vieni stasera alle 22.30 sulla strada dei giovani», le fu detto. Quindi le fu indicato dove avrebbe dovuto depositare i soldi: sul ciglio della strada, accanto ad un cartello pubblicitario. Un sottufficiale dei carabinieri si è allora nascosto nell'auto della donna, che si è recata nel punto prestabilito. La donna è scesa, ha posato il pacco, ed è ripartita.

I carabinieri, appostati nell'ombra, hanno atteso qualche tempo in attesa che qualcuno si presentasse a ritirare il danaro. Ad un certo punto, visto che non arrivava nessuno, i militi sono andati nel punto dove il pacco era stato depositato per riprenderlo, ma era scomparso. Gli investigatori ritengono che qualcuno fosse appostato nella boscaglia vicina e, strisciando ventre a terra, si sia impossessato del danaro senza che nessuno se ne rendesse conto.

Come abbiamo detto, tuttavia, la situazione si è poi risolta nel migliore dei modi. Gli investigatori hanno anche catturato due giovani su cui peserebbero notevoli indizi. *(Ansa)*

Una casa in fiamme

Telefoto Upi

Bangor — Nuovo incendio in un'abitazione colonica del Maine, negli Stati Uniti. Stavolta i vigili del fuoco sono accorsi immediatamente e per fortuna non si devono lamentare vittime

POTENTE TURBINA presentata dalla Fiat

Zurigo, 30

Alla conferenza internazionale sulle turbine a gas che si apre domani a Zurigo, la Fiat divisione mare presenta una nuova turbina tra le più potenti sinora realizzate: la TG 50, capace di erogare 100 MW (140.000 CV) a 3.000 giri al minuto, che ha recentemente superato le prove al banco iniziando la produzione di serie.

Progettata con caratteristiche tecnologiche molto avanzate, questa nuova turbina raggiunge un rendimento del 31 per cento, sensibilmente superiore a quelli dei modelli tradizionali, presenta doti di compattezza e rapidità di avviamento che la rendono adatta sia come unità di punta che per servizi intermedi e di base. E' stata inoltre studiata per azionare impianti a ciclo combinato gas-vapore, in centrali elettriche della potenza di oltre 300 MW e rendimenti globali attorno al 45 per cento. Da notare infine il sistema elettronico di controllo e regolazione «HI-Control» sviluppato dalla Fiat stessa per garantire il massimo grado di automazione e sicurezza di esercizio.

La Fiat divisione mare, che fa parte del gruppo attività diversificate dell'azienda, opera nel settore delle turbine a gas dal 1955, sulla base di un accordo tecnico con la Westinghouse. Sino ad oggi le turbine a gas Fiat installate — o in corso di installazione — nel mondo sono oltre 180, con potenze unitarie da 10 mila a 140 mila CV, per un totale di 4,5 milioni di CV. Nel 1973 ne sono state ordinate 24 nuove unità, per 820.000 CV complessivi, destinate a Turchia, Dubai, Arabia Saudita, Qatar, Algeria, Libia e Finlandia. *(Italia)*

GLI «OCCHI» ELETTRONICI DEL «MARINER 10» HANNO POSTO FINE A SECOLI DI ILLAZIONI

Mercurio: una landa desolata trafitta da migliaia di crateri

Spettacolose immagini riprese da appena 720 chilometri di distanza - Il piccolo pianeta (il più vicino al Sole) è avvolto da una sottile atmosfera velenosa di neon, argon ed elio - Temperature estreme: da +480 a —210 gradi

NOSTRO SERVIZIO PARTICOLARE
Pasadena, 30

Il Mariner 10, la sonda spaziale americana piena zeppa di strumenti ad altissimo contenuto tecnologico, ha iniziato oggi ad allontanarsi da Mercurio dopo aver rivelato che la superficie del pianeta è desolata come quella della Luna, tempestata di crateri e avvolta da un'atmosfera estremamente rarefatta, composta di gas velenosi.

Le prime immagini della superficie del pianeta mai riprese dall'uomo da distanza ravvicinata — quota 720 chilometri — sono state trasmesse ieri a Terra dalla sonda. Uno scienziato ha affermato che si tratta di fotografie davvero spettacolose, che vanno molto al di là delle più rosee attese. Le centinaia di foto apparse sui «monitor» del laboratorio di propulsione a getto di Pasadena hanno provocato fra gli scienziati e i tecnici che le osservavano con enorme attenzione un senso di entusiasmo misto a perplessità. Il flusso delle foto che si succedevano con un ritmo incalzante si è arrestato solo quando la sonda è venuta a trovarsi al di sopra della faccia oscura del pianeta.

Il capo del gruppo di tecnici che ha curato l'installazione sulla sonda degli apparecchi televisivi che hanno provveduto alla trasmissione delle immagini, Bruce Murray, ha riferito che dalle foto risulta che Mercurio è simile alla Luna, tempestato da un'infinità di crateri prodotti verosimilmente dall'impatto di meteoriti contro la superficie del pianeta. Come la Luna, Mercurio presenta «una realtà arida ed impervia» e appare talmente inospitale da rendere praticamente nulla la possibilità della presenza di forme di vita. Per il fatto di essere il pianeta più vicino al Sole la temperatura della sua superficie tocca estremi paurosi: da 480 gradi sopra zero a 210 gradi sotto zero.

Ma i crateri di Mercurio — alcuni talmente vasti da avere un diametro di oltre cento chilometri — non presentano sullo sfondo catene montuose o valli o altipiani simili ai vasti oceani asciutti della Luna. I geologi, almeno per ora, non riescono a trovare una spiegazione per alcuni rilievi fatti dalla sonda. Vi è per esempio una lunga e stretta fossa che attraversa il terreno, vi sono improvvise spaccature nella superficie e una specie di muro che attraversa un cratere per oltre 150 chilometri. Gli scienziati sono rimasti anche incuriositi dal campo magnetico rilevato dal Mariner 10 nei pressi di Mercurio. Si tratta di un campo magnetico più forte di quello osservato in prossimità della Luna, che è circa l'uno per cento rispetto a quello della Terra.

I sensibilissimi strumenti della sonda hanno stabilito che l'atmosfera di Mercurio, per quanto rarefatta, è un po' più densa di quella della Luna. Ma la sua composizione non sembra conforme a quella prospettata da una teoria dello scienziato sovietico Nikolai Kozirev, il quale aveva rilevato, nel corso di osservazioni da Terra, l'esistenza su Mercurio di un'atmosfera di idrogeno. Secondo il dr. McElroy, invece, il Mariner ha accertato che l'atmosfera è costituita in gran parte da una miscela di neon, argon ed elio. «Questo è il primo pianeta da noi osservato la cui atmosfera non sia composta da una mescolanza di idrogeno ed elio», ha dichiarato lo scienziato. Da dove esattamente questi gas provengano non è stato ancora accertato, ma McElroy ritiene che una parte di questi gas venga sprigionata dalle rocce del pianeta. Sembra che l'elio, ha aggiunto, si estenda per un'altezza di circa 800 chilometri al di sopra della superficie del pianeta.

La sonda continuerà a fotografare Mercurio mentre si allontana dal pianeta alla velocità di 39 mila chilometri all'ora. Le trasmissioni delle foto del pianeta a Terra cesseranno l'11 aprile. Il Mariner 10 si inserirà in un'orbita attorno al Sole e rientrerà nel campo gravitazionale di Mercurio il 22 settembre. Non vi è dubbio che la missione della sonda darà agli scienziati una messe di informazione sul pianeta di gran lunga superiore a quanto si era riusciti a sapere su di esso in due secoli di osservazioni da Terra.

Appena informato del successo della missione, il Presidente Nixon ha affermato: «Con questa impresa cominciamo a porre fine a secoli di illazioni sul pianeta più vicino al Sole. A nome di tutti gli americani formulo le più calorose congratulazioni alla NASA e all'équipe del Mariner 10 per questa importante realizzazione. Il lavoro e l'abilità che hanno contribuito al successo del Mariner 10 sono conformi ad una tradizionale storica che ebbe inizio con lo sbarco sullo scoglio di Plymouth ed è proseguita fino allo sbarco dell'uomo sulla Luna».

Richard Saltus

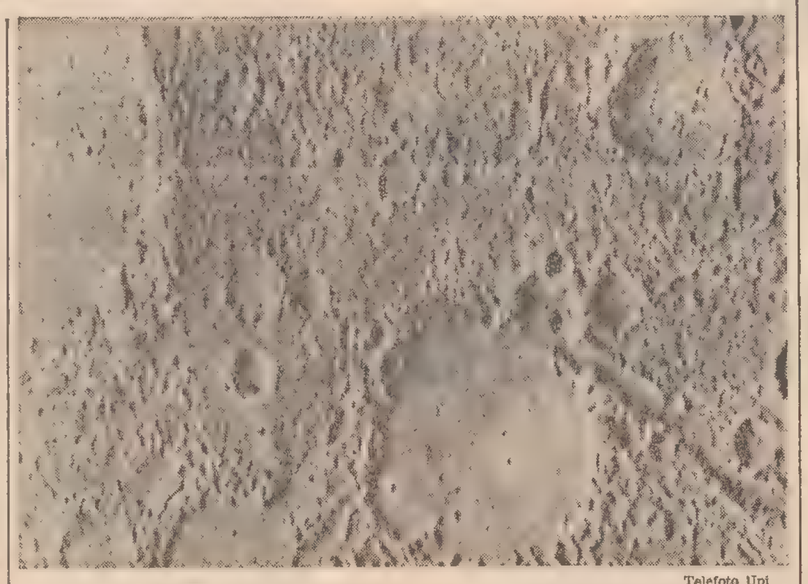

Telefoto Upi

Pasadena — Sembra la faccia rugosa della Luna e invece si tratta del pianeta Mercurio, che qui vediamo per la prima volta in una delle immagini più dettagliate riprese dal veicolo automatico americano «Mariner 10». La foto copre un'area di 290 per 210 chilometri di lato

PER L'UNDICESIMA VOLTA

DI NUOVO IN CARCERE il superinnamorato siculo

Fidenza, 30

Stefano Cambria, il siciliano più volte respinto da Maria Barbieri, la giovane maestra di Fidenza della quale è innamorato, è tornato in carcere per l'undicesima volta: ha tentato infatti di sfondare a spallate la porta della sua amata che così ha dovuto chiamare ancora i carabinieri. L'arresto è stato immediato e, dopo dieci condanne avute dal pretore, questa volta Cambria comparirà in tribunale per rispondere di violazione di domicilio. Per il suo amore non corrisposto, il tenace siciliano, originario di Milazzo, ha già scontato oltre due anni di reclusione.

Cambria era stato rimesso in libertà provvisoria una settimana fa, cioè dopo l'appello presentato dal suo difensore contro la condanna a sette mesi inflittagli dal pretore nel gennaio scorso. Nel frattempo per il siciliano è scaduto anche il termine della diffida, per cui egli ha potuto far ritorno a Fidenza. Per una settimana l'uomo ha vagato per la città, in particolare vicino alla scuola dove insegna la maestra.

(Ansa)

NELLA CASA DI ZURIGO

Assediata dai cronisti la famiglia Solgenitsin

Zurigo, 30

Riunitisi ieri dopo un mese e mezzo di separazione, lo scrittore dissidente sovietico Aleksander Solgenitsin e i suoi familiari continuano ad essere «assediati» nella loro nuova casa di Zurigo da giornalisti e fotografi. In difesa della riservatezza dei Solgenitsin sono però intervenuti oggi un folto numero di ragazzi di una scuola vicina e altri abitanti del quartiere ,che hanno energicamente invitato i cronisti a cessare l'indiscreto assedio.

In particolare, gli scolari si sono presentati armati di grandi cartelli con la scritta «pace per i Solgenitsin». Il figliastro dello scrittore, Dimitri, a un certo punto è uscito in strada e ha raccolto uno di questi cartelli che ha poi esposto ad una finestra della casa. Solgenitsin stesso è uscito per imbucare alcune lettere ed è stato seguito passo per passo da un gruppetto di fotografi, i quali sono stati severamente rampognati dai ragazzi.

Nella casa dei Solgenitsin è stato ammesso soltanto un giornalista della BBC di origine russa, Janos Sapiets, il quale ha poi riferito che in famiglia regna un'atmosfera di contentezza e che lo scrittore si è detto molto compiaciuto per le dimostrazioni in sua difesa da parte del vicinato.

(Ansa - Reuter - Upi)

SE LO AFFERMANO I METEOROLOGI...

AVREMO UN APRILE UN PO' CAPRICCIOSO

Caldo nella prima settimana - Pioggia al Nord a metà mese - Poi la temperatura si abbasserà

Roma, 30

Le probabili condizioni del tempo sull'Italia nei primi cinque o sei giorni del mese di aprile saranno caratterizzate da correnti settentrionali che, in modo intermittente, creeranno campi di pressioni attorno ai valori normali. Le condizioni del tempo saranno in prevalenza buone; tuttavia potranno aversi sporadici fenomeni, specie sulle regioni settentrionali. La temperatura sarà leggermente superiore ai valori normali.

Successivamente, fino alla metà del mese, correnti settentrionali raggiungeranno saltuariamente l'Italia. Le condizioni del tempo quindi saranno variabili e temporaneamente perturbate con scarse precipitazioni. La temperatura si aggirerà su valori normali.

Dalla metà del mese, per circa dieci giorni, un'area di basse pressioni sul Mediterraneo occidentale estenderà la sua influenza sull'Italia. Vi saranno condizioni di variabilità con fenomeni più frequenti sulle regioni settentrionali. La temperatura oscillerà attorno a valori normali. Nei rimanenti giorni di aprile, correnti settentrionali raggiungeranno l'Italia: le condizioni del tempo saranno instabili con fenomeni più frequenti sulle regioni meridionali e con temperature inferiori alla media.

(Ansa)

TROVATO NELL'AUTO DAL MEDICO FRANCESE CHE HA ESAMINATO LE SALME

HANNO COMPILATO UN DIARIO I MILANESI MORTI NEL SAHARA

Ma le autorità algerine non vogliono ancora renderlo pubblico - Critiche ai sistemi di soccorso

Algeri, 30

C'è un diario che narra le ultime ore dei quattro turisti milanesi morti di sete nel deserto del Sahara. Le autorità algerine avevano sempre affermato che accanto ai quattro corpi non era stato ritrovato alcuno scritto, ma l'esistenza di una lettera è stata rivelata dal medico francese dell'ospedale di Tamaurasset che ha esaminato per primo le salme. Il medico ha dichiarato ad alcuni familiari delle vittime di aver trovato la lettera all'interno della «Gaz», accanto al cadavere di Liliana Morani, e di averla personalmente consegnata alla gendarmeria algerina. Di fronte a queste affermazioni le autorità hanno ammesso l'esistenza della lettera, ma si sono per il momento rifiutate di mostrarla ai familiari affermando che si tratta di un documento necessario all'inchiesta in corso.

Si è potuto sapere soltanto che la lettera è scritta con una calligrafia piccola e rotonda, simile appunto a quella della Morani, e contiene numerose date e cifre: come se la ragazza avesse scrupolosamente annotato, giorno per giorno, le fasi della sua agonia e di quella dei compagni.

Il testo della lettera permetterà probabilmente di far luce sulle circostanze nelle quali la «Gaz» ha abbandonato l'asse Tamanrasset-In Guezzam per avventurarsi nel dedalo di piste che partono dalla «Transahariana» verso Est. Ma quali che possano essere gli errori commessi dai quattro automobilisti milanesi, appare evidente fin da ora che all'origine del dramma è l'assenza di un dispositivo che consenta di avviare tempestivamente le ricerche dei turisti che si perdono fra Tamanrasset e la frontiera con il Niger. Le formalità di uscita dall'Algeria vengono infatti compiute a Tamanrasset: ma da questa località al posto di frontiera di In Guezzam vi sono ancora 420 chilometri durante i quali un automobilista è praticamente abbandonato a se stesso.

Colpisce il contrasto con quanto avviene nel vicino Niger. Lì, il posto di frontiera si trova ad Assamaka, 25 chilometri a Sud di In Guezzam, dove ogni macchina che entra nel paese viene controllata. I gendarmi si informano della sua destinazione, che non può essere che Arlit e Agadez, avvertono quindi telegraficamente i loro colleghi di quelle località. Se in capo a due o tre giorni il veicolo annunciato non arriva, scattano automaticamente le ricerche.

Niente di simile accade in Algeria. A In Guezzam esiste un forte con una grossa guarnigione militare, ma i soldati si limitano a controllare che i visti (apposti a Tamanrasset) siano in regola e non prendono nemmeno nota delle targhe dei veicoli in uscita. Cosicché, se una macchina parte da Tamanrasset ma non arriva a In Guezzam, l'allarme può tardare un mese o anche più. E' quanto è avvenuto per i quattro sventurati milanesi, e che rischia di ripetersi per altri turisti se non viene introdotto un regolare scambio di informazioni tra Tamanrasset e In Guezzam.

La cosa appare tanto più necessaria in quanto il turismo sahariano si diffonde sempre più. E' vero che da Tamanrasset a In Guezzam la «Transahariana» è tracciata abbastanza bene, ma la possibilità di smarrirsi esiste e l'episodio dei quattro milanesi lo conferma tragicamente. Ad Algeri, intanto, è stata compiuta l'autopsia delle salme delle vittime. I risultati saranno resi noti tra qualche giorno. Le quattro bare sono state sigillate ieri sera e partiranno per Milano martedì prossimo, due via Roma e due via Parigi.

(Ansa)

NEI LABORATORI AMERICANI

Nuove armi anti-cancro

NOSTRO SERVIZIO PARTICOLARE
New York, 30

Dieta meno grassa, sigarette speciali, stimolazione artificiale del sistema immunologico naturale, «bombe» microscopiche direzionabili all'interno dell'organismo umano: sono questi alcuni degli strumenti anticancro, ancora sperimentali o in fase di prima elaborazione, di cui si è discusso in questi giorni ad un convegno annuale di redattori scientifici a St. Augustine (Florida), patrocinato dall'«American Cancer Society».

Al convegno in corso in Florida non si sono avuti finora annunci sensazionali nel progresso degli studi oncologici, ma una serie di comunicazioni scientifiche di notevole interesse. Tra le tante, una delle più interessanti riguarda la possibile efficacia anti-cancro della dieta povera di grassi animali — e in particolare a basso livello di colesterolo — già consigliata a coloro che soffrono di disturbi cardiovascolari. La questione riguarda soprattutto il cancro del colon e dell'intestino.

Secondo il dott. Ernst Wynder, presidente dell'«American Health Foundation» di New York, diverse ricerche hanno finora dimostrato che le diete ricche di colesterolo producono feci cariche di sostanze derivate dal metabolismo del colesterolo stesso e dei sali della bile, oltre che una quantità insolitamente grande di alcuni batteri capaci di svilupparsi solo in assenza di ossigeno. Questi batteri, crescono in uno degli elementi che compongono le feci — acido colico — possono diventare sostanza chimica cancerogena. E' stato dimostrato che in cinquant'anni una persona che si nutre secondo una dieta ricca di grassi espone il proprio colon a 1300 grammi di quell'agente cancerogeno endogeno, aumentando quindi enormemente il rischio di contrarre il cancro rispetto a chi segue una dieta meno ricca di grassi. Secondo Wynder, anche il cancro del pancreas e quello dei reni potrebbero essere in relazione ad «eccessi alimentari».

Di un'altra forma di tumore maligno, il cancro polmonare, che continua ad aumentare specialmente negli ultimi tempi nei paesi più sviluppati ha parlato il dott. Benjamin Van Duuren della facoltà di medicina della «N. York University». Secondo Van Duuren le sigarette hanno molto a che vedere con il costante aumento del male e poiché, nonostante gli appelli ripetuti, non si riesce ad eliminare o a ridurre il vizio del fumo non resta che produrre sigarette non cancerogene o se non altro meno pericolose. A parere dello studioso, si è già «a metà o a tre quarti di strada» rispetto a questo obiettivo. «Credo che entro cinque o dieci anni riusciremo a vedere i risultati del nostro lavoro — ha detto Van Duuren — ora che abbiamo individuato le sostanze cancerogene e i loro co-agenti». La sostanza chimica più pericolosa per i polmoni originata dalla combustione della sigaretta, a parere di Van Duuren è il «catechol», un componente relativamente abbondante del catrame prodotto da ogni sigaretta.

Un altro tipo di cancro per il quale il convegno ha riservato qualche novità è la leucemia acuta degli adulti: uno specialista inglese, il dott. Ray Powles, direttore di due centri di immunoterapia a Londra e nel Surrey, ha affermato che è possibile prolungare la vita dei pazienti integrando i tradizionali trattamenti chemioterapici con una stimolazione artificiale del sistema immunologico naturale dell'organismo umano. La tecnica sperimentata da Powles consiste nell'iniettare cellule di leucemia uccise e vaccino antitubercolare «BCG» che, insieme, mobilitano le risorse difensive spontanee contro le cellule ematiche maligne.

Un sistema di cura del cancro di qualsiasi tipo, finora parzialmente sperimentato solo in provetta — e di realizzazione pratica ancora molto lontana nel tempo — è quello delle «bombe» microscopiche ideato dal dott. William Dreyer del «California Institute of Technology». Il metodo — che secondo Dreyer sembra offrire «grandissime speranze per il futuro» — consiste nell'immettere nell'organismo umano microsferette di speciale plastica con un diametro massimo di «tre milionesimi di un pollice» (meno di un milionesimo di centimetro) ricoperte di anticorpi ricavati dal sistema immunologico di difesa. Secondo Reyer, in laboratorio è stato già dimostrato che le microsfere convergono verso determinate cellule malate nel sangue (e quindi in qualsiasi punto dell'organismo) e le attaccano. Le microsfere servono come veicoli di anticorpi attratti dagli antigeni delle cellule malate a causa di quei complessi e sottili meccanismi biochimici che cominciano appena ora ad essere scoperti e controllati dalla microbiologia.

Pietro Mariano Benni

STUPIDITA' RECORD

SOTTO LA DOCCIA per 4 giorni: assiderato

Binghamton, 30

Preston Stockman, uno studente dell'università di Binghamton, non ha avuto affatto fortuna nel tentativo di battere il record mondiale di... doccia. E' infatti finito in ospedale con un principio di assideramento, dopo aver trascorso quattro giorni e mezzo sotto la doccia del dormitorio universitario.

«Mi si sono gonfiati mani e piedi — ha detto Preston — a un certo momento mi si è tappato un orecchio e invano ho tentato di rimetterlo in sesto. Più passavano le ore e più le cose peggioravano. Sul finire mi sembrava proprio di agonizzare». L'annuario dei record «Guinness» consultato dallo studente, indica il record della doccia in sette giorni e poco più».

(Ap)

quando gli argomenti non mancano...

...si può correre il rischio di mettere «troppa carne al fuoco». All'Universaltecnica sono arrivate centinaia di novità, e siccome è impossibile parlare di tutte, esaminiamo tre temi soltanto. Il primo riguarda le

pulizie pasquali

che per l'Universaltecnica rappresentano da tanti anni un cavallo di battaglia. Ogni anno infatti, in questa occasione l'Universaltecnica presenta le novità più fresche in fatto di lucidatrici aspirapolvere, battitappeti, lavabiancheria, applicando per l'occasione prezzi e condizioni «extra»

Questo è anche il periodo in cui si pensa alla trasformazione degli impianti di riscaldamento:

caldaie a metano

di tutte le marche di maggior fiducia sono presenti all'Universaltecnica, che è lieta di mettere a disposizione i propri tecnici per risolvere ogni problema legato all'impianto di riscaldamento.

E, per passare al tema opposto, ecco i nuovissimi

condizionatori d'aria

che saranno i protagonisti indiscussi nella prossima stagione calda. Un consiglio: i prezzi stanno salendo, e questa purtroppo non è una novità.

L'Universaltecnica da parte sua compie ogni sforzo per mantenerli ai «vecchi livelli». Tuttavia è prudente — e previdente — prenotare fin d'ora ciò che vi occorre: avrete la certezza di godere dei prezzi «vecchi», e quella di non dover aspettare la merce. Le condizioni di pagamento Universaltecnica sono proverbialmente favorevoli: prezzi bassissimi, e rateazioni fino a 24 mesi. A ciò si aggiunge ora anche il vantaggio di poter acquistare con i famosi assegni «T club - Cassa di Risparmio di Trieste», a condizioni di particolare convenienza.

T club

UNIVERSALTECNICA

CORSO SABA 18 VIA ZUDECCHE 1 PIAZZA GOLDONI 1

TRIBUNALE CIVILE E PENALE DI TRIESTE

FALLIMENTO DELLA SOC. A.R.L. BUFO & MALLARDI VENDITA ALL'INCANTO DI BENI IMMOBILI

Con ordinanza 18.3.1974 n. 1539 Cron. il G.D. al fallimento ha ordinato la vendita dei seguenti immobili:

1) P.T. 1429 del c.c. di Aurisina, p.c. 62/18 di circa 4693 mq area edificabile compresa nella zona di piano regolatore E/1-F. Prezzo base 36 milioni, cauzione 3.600.000, spese 4 milioni 400 mila, minimo aumento 360 mila.

2) P.T. 1443 del c.c. di Aurisina, p. c. 62/28 di circa 15257 mq, area edificabile compresa nella zona di P. R.E./1-F. Prezzo base 122.000.000, cauzione 12.200.000, spese 14.600.000, minimo aumento 1.220 000

3) P.T. 1442 del c.c. di Aurisina, p.c. 62/30 di circa 10.780 mq e P.T. 1444 del c.c. di Aurisina, p.c. 62/362 di circa 9384 mq, area edificabile compresa nella zona di P.R.E.E/1-F. Prezzo base 160.000.000, cauzione 16 milioni, spese 19.000.000, minimo aumento 1.600.000.

4) P.T. 32155 del c.c. di Trieste con le congiunte 47/1000 p.i. della P.T. 28204 di Trieste, alloggio al VII piano di via Giuliani 20, marcato «C 7» in bruno con annessa cantina al seminterrato. Prezzo base 12 milioni 600 mila, cauzione 1.260.000, spese 1.500 000, minimo aumento 500 mila.

Le domande per la partecipazione all'incanto che avrà luogo alle ore 10 del 30 aprile 1974, in carta da bollo da L. 400, vanno presentate alla Cancelleria Fallimenti (stanza 79 del Palazzo di Giustizia), entro le ore 12 del 29.4.1974 accompagnate dalla cauzione e dall'importo per le spese.

Il prezzo di aggiudicazione dovrà essere interamente versato, in contanti, previa detrazione della cauzione, in cancelleria entro 60 giorni dall'aggiudicazione.

Spese di vendita e trasferimento a carico dell'aggiudicatario.

IL CANCELLIERE CAPO SEZ.
Giuseppe Ciccarelli

AVVISO DI VENDITA IMMOBILIARE

Il sottoscritto Notaio dott. Giulio Fiora, rende noto che il giorno 5 aprile 1974, alle ore 10, nel suo studio, in Trieste, via Genova n. 14, si procederà alla vendita con incanto dell'alloggio al terzo piano della casa civici numeri 134/1 e 134/2 di via dell'Istria, in Trieste, costituente il corpo tavolare 1.o della Partita Tavolare 1638 di Santa Maria Maddalena Superiore, con le congiuntevi 20/1000 parti indivise del corpo tavolare 1.o della Partita Tavolare 1618 di Santa Maria Maddalena Superiore, di proprietà della defunta Elisabetta Sirotich ved. Bartoli, giusta provvedimento del Tribunale di Trieste di data 30 gennaio 1974 Cron. 906.

L'incanto avverrà sulla base del prezzo, indicato nel sopraccitato provvedimento, di Lire 6.350.000 con offerte in aumento non inferiori a Lire 200.000. Ogni concorrente dovrà depositare non oltre le ore 10 del giorno fissato, per la vendita, nelle mani del sottoscritto Notaio, la somma di Lire 600.000 per cauzione e spese.

Il saldo prezzo entro 20 giorni dall'aggiudicazione definitiva.

IL NOTAIO
dott. Giulio Fiora

TRIBUNALE CIVILE E PENALE DI TRIESTE

N. 75/72

Il Cancelliere rende noto che alle ore 10.30 dell'11 aprile 1974, nell'aula 238 del Tribunale avrà luogo la vendita dei seguenti immobili:

— 1/3 p.i. della P.T. 467 di Caresana c.t. 2.o p.c.

— 1163/25: bosco e P.T. 301 di Caresana c.t. 24, p.c.

— 1042/1: prato (due separati appezzamenti di terreno) di proprietà di Tul Milan, al prezzo base di lire 360.000, con offerte in aumento non inferiori a lire 20.000.

Per partecipare all'asta ogni concorrente dovrà depositare entro le ore 10 del giorno fissato per la vendita il 25 per cento del prezzo base per cauzione e spese fiscali. Il saldo prezzo dovrà essere versato entro 20 giorni dall'aggiudicazione definitiva.

Informazioni nella Cancelleria civile, stanza 240.

Trieste ,4 marzo 1974

IL CANCELLIERE
Rubini

CIVIDIN & ROSENWASSER

APPARTAMENTI E LOCALI D'AFFARI a condizioni buone con mutui e dilazioni

Via A. Diaz 7, telefono 62481 (3 linee a ricerca automatica)

L'ufficio vendite sarà a disposizione del pubblico dalle ore 9 alle 12 e dalle 16 alle 19, escluso il sabato

DINCONTI

via Coroneo 33 - Tel. 762381
v. F. Severo 124 - Tel. 775133
Concessionaria Volkswagen

Pronta consegna:
MAGGIOLINO
PASSAT - K 70

IMPORTANTE SOCIETÀ

cerca

uso ufficio in affitto o per acquisto appartamento minimo mq 250 con 10 stanze anche da sistemare.

Cassetta 8/N SPI, 34100 TS

CORSI PER PATENTI DA DIPORTO

presso

SCUOLA VELA
GRADO - Riva Brioni, 10
Telefono: (0431) 81271

MONFALCONE Sanpolo affittasi primo ingresso appartamento 3 stanze bagno acqua calda centralizzata posto macchina. Tel. (040) 415142. 43576 I

MONFALCONE - PRONTENTRATA - 2 camere, soggiorno, cucina, bagno, centralnafta, affittasi 65.000 - ESPERIA, Imbriani 8, tel. 29235 Trieste. 22572 I

PADUINA signorile, salone, 2 stanze, stanzina, bagno, 95.000 affitta Immobiliare Oriani 2. 22564 I

PIED-A-TERRE zona F. SEVERO mobiliato stanza cucinino doccia centralnafta affitta Immobiliare CIVICA via S. Lazzaro 10. 43693 I

POSTI macchina e garage affittansi. Telef. 815213 dalle 15 alle 17 escluso sabato e domenica. 73486 I

SOFFITTA bella stanza, cucina, wc comune, affitta signora sola 17.000 Immobiliare Oriani 2. 22564 I

TARVISIO monolocale con servizi, vuoto, affittasi dal 1.o giugno. Tel. (0428) 90279 dalle 21 alle 22. 5913 I

ZONA Ospedale casa nuova tutti comforts affittansi 2 stanze con servizio uso studio o ambulatorio. Informazioni tel. 734237. 43812 I

APPARTAMENTI E LOCALI Richieste
L Lire 130 per parola

A.A.A. ARGO AMMINISTRAZIONE IMMOBILIARE cerca appartamenti in affitto per soddisfare numerose richieste propria clientela. Si assicura una rapida affittanza senza alcuna spesa. Pregasi telef. 768163. 43834 L

AFFITTASI quartierino ammobiliato altipiano libero fino ottobre. Telenare 231741 ore pasti. 73514 L

AMMINISTRAZIONE cerca appartamenti in affitto modesti e lussuosi per propria clientela solvibile. Telefonare 31192. 73474 L

AMMINISTRAZIONE statale ricerca venti locali circa uso uffici, ininterrediari. Telefono 762844 ore antimeridiane giorni feriali. 22437 L

CERCASI affitto garage cantina Sistiana. Telefono 209448. 43617 L

CERCASI affitto locale per deposito officina miti pretese qualsiasi posto. Telef. 413762. 43625 L ●

CERCASI appartamento massimo 70 mila. Telef. 740855. 43846 L

CERCASI in affitto casa con orto Friuli qualsiasi posizione. Scrivere: Giovanni Meneghini, via Colautti 2 Trieste. 43589 L

CERCASI appartamento paraggi marina, tre stanze, cucina, bagno, affitto 70.000 - 90.000. Telef. 62425. 43790 L

CERCASI 2 camere cucina Roiano o centro pagando un anno anticipato. Tel. 414411 lunedì 9-11. 43670 L

CERCO in affitto magazzino con passo carrabile per deposito merci minimo 1200-1500 mq. Cassetta 23 L SPI. (43539 L) ●

CONIUGI referenziatissimi cercano affitto salone 2 stanze nuovo rinnovato ininterrediari. Telef. 7350 interno 67 ore ufficio. 22560 L

FERROVIERE cerca affitto appartamento modesto 2 camere cameretta bagno Trieste Monfalcone o dintorni, ininterrediari. Telef. 421831. 43598 L

PROSSIMI sposi cercano affitto 2-3 stanze servizi riscaldamento massimo 75.000. Telef. 751056. 43701 L

SOCIETA' cerca per proprio funzionario appartamentino anche monovano, preferibilmente ammobiliato. Indirizzare offerte Cassetta 5/N SPI Trieste. (22576 L)

SPOSI senza figli cercano appartamento in affitto, due stanze, cucina. Tel. 732887. 22582 L

TRE stanze servizi uso sartoria cercasi affitto urgentemente zona Goldoni, Barriera Vecchia. Tel. 727853. 43714 L

UNA due stanze servizi poggioli oppure terrazza o attico cerco affitto periferia anche Muggia. Tel. 68018 mattino. 22459 L

VENDITE D'OCCASIONE
M Lire 130 per parola

A.A. PELLICCERIA Ziliotto, via Milano 16, primo piano. Troverete: leopardi somali, pantere, giaguari, ocelot messicani, visoni canadesi, persiani Swakara extra, lontre Alaska, castori, castorini, Breitschwanz, zibellini Pekan, marmotte, linci russe e canadesi. Modelli moda 1974-75. Prezzi controllati. 22640 M

A.A. RIVOLUZIONARIO riscaldamento elettrico Coala dalla Svezia, ora anche in Italia. Consumo massima economia, nessuna manutenzione, facile installazione, garanzia 7 anni. Scandinavian General System Radiatori Coala via Matteotti 52 telefono 774944. 43198 M ●

A. ELDON riscaldamento definitivo non necessita opere murarie pannelli originali svedesi. Via dell'Istria 95 telefono 824354. 43597 M ●

BARBONCINO nano cucciolo grigio Silver alta genealogia con pedigrée iscritto al LOI. Tel. 794184. 73352 M

CARROZZELLA per invalidi occasione vendo. Rossi, salita Ubaldini 23 Muggia. 43697 M

COMPRESSORE 25 50 100 litri combinata saldatrice portatile trapanino occasionissima vendesi, via Conti 9/1. 22548 M

CUCCIOLI taglia piccola vende Parco del Cane, Padriciano 147, tel. 226273. 22445 M

FOXTERRIER pelo liscio cuccioli eccezionali pedigrée, vende dott. Visintini, tel. 411081. 43635 M

IL mini calcolatore elettronico tascabile Kessel 308 avente tutti i più moderni dispositivi è in vendita a sole lire 46.500 da Crasso galleria Rossoni. 73410 M ●

MACCHINA Singer 15.000, 39.000, 75 mila, zig-zag valigia, mobiletti motorini, rimodernature riparazioni. Gramaccini Barriera 10. 43852 M

OCCASIONE vendesi 2 bilance Berkel portata da 5 e 10 k. 1 cassa controllo National 1 affettatrice. Telefonare 61046 dalle 14-15. 22604 M

PELLICCE — Settimana del persiano (ocelots - Peludas) — Persiano da lire 300.000 in poi. Zampe da lire 200.000 in poi. Altro vastissimo assortimento; taglie da 42 a 56. Prezzi straoccasione. Pelliccería Cervo, viale XX Settembre n. 16 - III piano - Ascensore. 37 M

PROIETTORE sonoro imballato superotto garanzia filmini vendesi 49 mila. Tel. 767770, 731353. 73400 M ●

RICEVITORI per 27 Mhz tipo BC 603 e BC 923A perfettamente funzionanti vendo. Tel. 794172. 43828 M

ROLLEIFLEX Synchro compur-Planer con accessori addatta a professionista vendesi, tel. 826176. 43708 M

VENDESI abito sposa lungo taglia 46-48. Telefonare 761079 lunedì. 43601 M

VENDESI Boxer anni 1 pedigrée. Telefonare 412553 ore antimeridiane. 43631 M

VENDESI cucciolo pastore tedesco con pedigrée. Tel. 767677. 73350 M

VENDESI vestito comunione bambina. Telefonare 796295. 22554 M

VENDO macchina cucire Necchi elettrica. Tel. 412161. 43482 M

VENDONSI anche separati parure matrimoniale lino ricamata mano e copriletto moderno lana. Telefono 416835. 43562 M

VENDONSI tavolo 6 sedie pelle mogano, impianto gas-auto, carrozzina. Tel. 417333. 43592 M

Continua in 14.a pagina

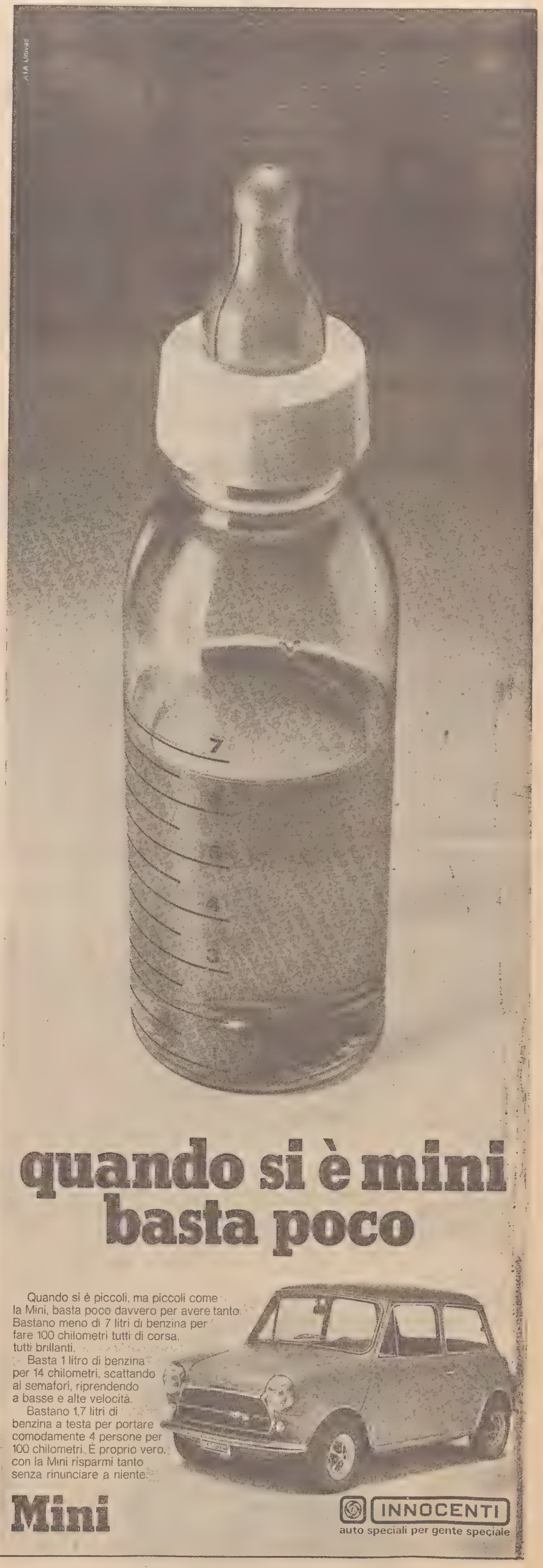

FILIALE LEYLAND INNOCENTI DI PADOVA
Piazza De Gasperi, 12 - tel. 30394
BELLUNO
Giovanni Manzotti & C.
Via Feltre, 258 - tel. 25087
BOLZANO
V. Mich & C.
Via Claudia Augusta, 13 - tel. 41119
GORIZIA
Autoisontina
Via XXIV Maggio, 14 - tel 87573
MESTRE
Autolambro
Corso del Popolo, 7 - tel. 56094
PADOVA
Bepi Koelliker Automobili & C.
Viale Codalunga, 4/I - tel. 662855
PORDENONE
L'Automobile
Viale Grigoletti - tel. 5541
ROVIGO
Motoricambi Polesana
Viale Porta Po, 61/B - tel. 21109
THIENE
Fratelli Contro
Via Santa Rosa, 3/A - tel. 32810
TRENTO
m.a.s. di Haichner
Via Brennero, 41 - tel. 33134
TREVISO
Site Motori
Viale della Repubblica, 278 - tel. 62743
TRIESTE
Autotecnica Giuliana
Via Paolo Reti, 2 - tel. 36612
UDINE
Autofriulana
Viale Europa Unita, 32 - 56230
VERONA
Tino Guidotti & C.
Piazza Renato Simoni, 38 - tel. 24186
VICENZA
Safo
Viale della Pace, 248 - tel. 540646

CRONACHE SPORTIVE

CLAMOROSO RITIRO DELLE DUE FERRARI PROTAGONISTE SINO A POCHI GIRI DALLA FINE

L'argentino Reutemann (Brabham) si aggiudica il G.P. del Sud Africa

Onorevole sesta piazza di Merzario (Iso) - Regazzoni (Ferrari) sempre in testa nel «mondiale»

NOSTRO SERVIZIO PARTICOLARE

Johannesburg, 30

La Brabham BT 44 dell'argentino Carlos Reutemann si è aggiudicato il Gran Premio automobilistico del Sud Africa, terza prova del campionato mondiale conduttori di Formula Uno che ha registrato, il duplice, clamoroso ritiro delle due Ferrari ufficiali, grandi protagoniste della corsa sino a pochi giri dal termine. Alla Ferrari la consolazione di continuare a capeggiare la classifica del mondiale con Clay Regazzoni.

Una conclusione a sorpresa che ha visto il pilota sudamericano, giovarsi di una serie di avverse circostanze che nello spazio di pochi minuti hanno costretto ai box, dapprima la Ferrari del ticinese Clay Regazzoni (fuori al 65.o giro) e poi hanno amareggiato la splendida gara dell'austriaco Niki Lauda, costretto ai box a sette giri dal termine dopo aver guidato per circa un terzo del Gran Premio ed essere stato l'unico a rimanere nella scia di Reutemann.

Sul traguardo al termine di 78 giri del circuito di Kyalami per complessivi 319,800 km di corsa, è sfrecciata vincitrice la nuova Brabham BT 44 affidata a Carlos Reutemann, questa volta non avversato dalla dea bendata, precedendo nell'ordine la «BRM» del francese Jean Pierre Beltoise, la McLaren M 23 dell'inglese Mike Hailwood, la Tyrrell del francese Patrick Depailler, e quindi il tedesco occidentale Hans Joachim Stuck su March, e l'italiano Arturo Merzario, ottimo sesto con la sua Iso.

Un ordine d'arrivo composto, quindi, esclusivamente di «outsider» e che è la conseguenza naturale delle disavventure occorse oggi alle 312 B di Mario Forgheri. Alla Ferrari resta la soddisfazione di aver confermato gli ottimi tempi registrati ieri durante le prove e di aver ormai risolto quei problemi di potenza che ne affliggevano il rendimento della passata stagione. Rimane un piccolo interrogativo sulla tenuta, che potrà tuttavia essere sciolto già dal prossimo appuntamento mondiale.

La cronaca in breve. Sabato nuvoloso e fresco quando alle 13.30 italiane, dinanzi ad oltre ottantamila spettatori, i ventisette bolidi di Formula Uno iniziano la loro cavalcata. Dovranno percorrere anziché i previsti 79 giri un giro di meno e sione controllo Grand Prix. Al ciò in base ai nuovi limiti di tracciato fissati dalla commispalo di partenza, in virtù dei tempi di prova, la Ferrari 312 B affidata alla seconda guida della casa di Maranello, l'austriaco Niki Lauda.

Al «via» è proprio Lauda a sfruttare nel migliore dei modi la posizione e la sua Ferrari schizza letteralmente in testa tallonata dalla Brabham dello argentino Reutemann, dalla 312 B Ferrari del prima guida Clay Regazzoni e quindi dalla Tyrrell di Jody Scheckter. Dopo 62 dei 78 giri di corsa Reutemann ha su Lauda un vantaggio di soli due secondi. La corsa è tuttora apertissima ed il pilota austriaco della Ferrari dimostra di non voler dichiararsi battuto. Tagliati fuori tutti gli altri che transitano con un distacco di una ventina di secondi ed in questo ordine: Regazzoni, Hailwood, Beltoise, Fittipaldi, Depailler e Stuck.

Al 65.o giro prima delusione per Ferrari: Regazzoni, sino a quel momento terzo, si ritira e lascia spazio agli immediati battistrada e soprattutto alla BRM di Beltoise che guadagna notevolmente sugli altri concorrenti. Non si è ancora placata nel clan Ferrari la delusione per il ritiro di Regazzoni, quando improvvisamente anche da deve dichiarare forfait. Mancano appena sette giri al termine. Ormai per Reutemann è disco verde.

E. S.

ORDINE DI ARRIVO

1) CARLOS REUTEMANN, Argentina, Brabham, 1.42'40" media kmh 187,07;

2) Jean-Pierre Beltoise, Francia, BRM 1.43'14" media 186,04; 3) Mike Hailwood, Gran Bretagna, McLaren 1 ora 43'23" media 185,77; 4) Patrick Depailler, Francia, Tyrrell 1.43'35" media 185,71; 5) Hans Joachim Stuck, Germania, March 1.43'37" media 185,65; 6) Arturo Merzario, Italia, Iso 1.43'37"; 7) Emerson Fittipaldi, Brasile, McLaren 1.43'49"; 8) Jody Schekter, Sud Africa, Tyrrell 1.43'51"; 9) Denny Hulme, Nuova Zelanda, McLaren 77 giri; 10) Vittorio Brambilla, Italia, March 77, media 184,25; 11) Carlos Pace, Brasile, Surtees 77; 12) Graham Hill, Gran Bretagna, Lola 77; 13) Ian Chaeckter, Sud Africa, Lotus 76; 14) Eddie Keizan, Sud Africa, Tyrrel 76; 15) Francois Migault, Francia, BRM 75; 16) Richard Robarts, Gran Bretagna, Brabham 74; 17) Henri Pescarolo, Francia, BRM; 18) Dave Charlton, Sud Africa, McLaren.

Ritirati: Peterson, Svezia, Lotus, dopo due giri per noie alle sospensioni; Ickx, Belgio, Lotus, dopo 33 giri per noie ai freni; Regazzoni, Svizzera, Ferrari al termine di 65 giri per noie al motore; Lauda, Austria, Ferrari, dopo 75 giri (fermo sulla pista dopo una slittata); Hunt, Gran Bretagna, Hesketh, dopo 14 giri per noie all'albero.

Bacchelli secondo al Rally di Sicilia

Cefalù, 30

L'equipaggio Ballestrieri-Maiga su «Lancia Stratos» ha vinto la terza edizione del «Rally internazionale di Sicilia», prova valida per i campionati italiano e siciliano della specialità e per il «Five Rallie Challenge». La vittoria è stata convalidata dopo una lunga riunione. Secondi i triestini Bacchelli - Torriani su «Fiat Abarth 124».

SI TENTA DI TUTTO PUR DI USCIRE DAL GORGO CHE RISUCCHIA GIU'

FARÀ BENE ALLA TRIESTINA L'«INIEZIONE MORALE» DI ROCCO?

Decisione per Pomaro stopper - Paganin sarà in panchina Introvabile Brighenti e il suo Lecco negli alberghi cittadini

Chi credesse che il Lecco abbia ormai riposto tutte le speranze di raggiungere l'Alessandria in vetta alla classifica, sbaglia di grosso. I punti di distacco sono cinque ma mancano ancora 12 partite alla fine e non si può escludere che i piemontesi possano entrare in un periodo grigio tenuto conto che fino a questo momento la loro marcia non ha subito soste.

Certo che le speranze dei lecchesi non si reggono su un granitico piedestallo, ma pensare che essi abbiano già deciso un tranquillo proseguimento senza altre ambizioni, è perlomeno azzardato. Quindi la Triestina oggi non può illudersi di trovare un avversario che lascia fare senza impegnarsi al massimo, e allora i rossoalabardati dovranno contare solo su un deciso ricupero iniziato a Udine ma che non trovò conferma con il Belluno e nemmeno con il Mantova pur tenendo conto che contro i virgiliani crollarono soltanto a sette minuti dalla chiusura.

Il Lecco non è squadra di grandi exploit in trasferta, ma è bene dire subito che esso è l'unica compagine che fuori casa sia incappata in una sola sconfitta (un mese fa) contro il Savona (0-1) ed abbia realizzato ben 10 pareggi. In suo sfavore restano le due uniche vittorie in campo avverso, pochine, ma che testimoniano una validissima tenuta della sua difesa con i 12 gol subiti complessivamente. Anche la prima linea non scherza essendo una delle più prolifiche del campionato (27 reti). Il contropiede è la sua arma preferita con lanci alle ali Chimenti (giovane centravanti del 1953 proveniente dalla Lazio) e Marchi (1950 proveniente dal Milan). A centrocampo lavorano due uomini d'ordine e d'esperienza come Maioli (ex veronese) e Bosani che proviene dal Legnano.

La difesa conta sull'anziano portiere Meraviglia cresciuto nelle file lecchesi. Ai suoi fianchi i terzini Ratti (non ancora ventenne e prodotto locale) e Castiglioni (che l'anno scorso giocava nella Solbiatese). «Libero» gioca Vecchi, giocatore di 34 anni molto abile, preciso e tempestivo nello spazzare l'area; domenica scorsa è stato a riposo però oggi dovrebbe rientrare.

Per la Triestina, la partita odierna rappresenta l'ennesimo banco di prova, ma freddamente dobbiamo dire che le sue probabilità di successo sono ben poche, sia per le condizioni tecniche che non appaiono migliorate sia per lo schieramento che anche a Mantova ha evidenziato parecchie manchevolezze in tutti i settori. Non induca a facili ottimismi il 4-0 ottenuto con il Padova in Coppa Italia.

Tuttavia «l'iniezione Rocco» può aver tonificato gli spiriti. Ieri Nereo è stato tutto il giorno assieme ai giocatori: prima a pranzo, poi a passeggio, indi in sede sociale ed infine al cinema. Egli, con arguta parola, ha cercato di creare armonia e distensione e di non far pesare molto il pensiero dello scontro di Valmaura. Quindi ha consigliato Moncini di non portare i giocatori in albergo, ma di far passare la notte a ognuno nel proprio letto. Cosa saggia che da tempo consigliavamo anche noi, ma sembra che ci volesse l'autorità di Rocco per una decisione in tal senso.

Dopo la cena in comune in un ristorante del Borgo Teresiano, tutti a casa con ispezione di Sadar e Frigeri. Intanto Moncini ci ha comunicato la formazione: Marson in porta, Lucchetta e Sabadin terzini, Riva libero, Pomaro stopper, Albicocco mediano di spinta; Rossi all'ala destra, poi D'Alessi, Dri, Brusadelli e Schillirò. In panchina l'allievo Grigollo portiere, Berti e Paganin che è stato ripescato e che dovrebbe entrare con il numero 13 qualora si ritenesse necessaria l'immissione d'un attaccante.

Ricerca lunga e senza successo della squadra lecchese. Né a Trieste, né a Grignano, né a Monfalcone abbiamo trovato l'ombra di Brighenti e dei suoi giocatori, perciò nulla abbiamo potuto appurare sul loro schieramento odierno, perciò trascriviamo quello di domenica scorsa: Meraviglia; Ratti, Castiglione; Bosani, De Nadai, Motta; Jaconi, Maioli, Chimenti, Gamba, Marchi.

Tullio Stabile

PALLAVOLO: DUE PUNTI PREZIOSI AI TRIESTINI

RIUSCITO ALL'ARC LINEA L'ASSALTO AL RUINI

Arc Linea - Ruini 3-2

(13-15, 15-9, 15-17, 15-9, 15-9)

ARC LINEA: Manzin, Pellarini Andrea, Veljak Walter, Pellarini Roberto, Braida, Grilanc, Veljak Claudio, Sgomba, Gerdol. **RUINI:** Fanfani, Nencini, Carmagnini, Francini, Giannellini, Martelli, Ringressi, Suri, Vannucci, Noferini, Piccini, Bastiani. **ARBITRI:** Olivi di Modena e Romano di Milano.

Sofferenze ed emozioni a non finire ieri sera, per quelli che hanno assistito all'incontro fra Arc Linea e Ruini. Per fortuna alla fine, dopo due ore e quaranta minuti di lotta cruenta e incerta caratterizzata da un gioco d'ottima fattura, s'è registrato il successo della squadra di casa. Senza dubbio è stata una vittoria scaturita dalla volontà indomita, dalla tenacia ma anche dalla condizione atletica decisamente superiore a quella dei toscani.

Riandando alle fasi della partita si rileva che l'Arc Linea dopo un avvio travolgente — all'inizio del primo set s'è trovata a condurre per 8 a 0 — s'è smarrita, s'è ripresa di forza nel successivo, è ricaduta nel terzo ma è riemersa da dominatrice nel quarto e quinto set. Al calo di tenuta del Ruini ha fatto riscontro una ripresa dell'Arc Linea, fresca e gagliarda come nei primissimi minuti della partita in cui aveva dato l'impressione di poter chiudere l'incontro in breve e con un punteggio piuttosto altisonante.

Anche se espressasi con un rendimento alterno l'Arc Linea ha dimostrato ancora una volta d'essere in ottima forma. Contro il Ruini, dotato di una forza d'urto insospettata grazie ai vari Suri, Nencini, Francini e Vannucci i triestini hanno giocato molto bene. Su tutti è svettato Giorgio Manzin sicuro nei suggerimenti ai compagni ma altrettanto incisivo nelle conclusioni; dopo di lui parole d'elogio per Claudio Veljak sempre pronto nel mettere la zampata decisiva al momento opportuno, per Sgomba infaticabile nella distribuzione del gioco, per Grilanc potente e grintoso nelle ultime due frazioni e anche per Andrea Pellarini. Walter Veljak ha giocato bene ma ha avuto la sventura di trovarsi di fronte dei «muri» imperforabili. In tutti i casi anche lui ha dato il suo notevole contributo per conseguire i due punti in palio che in classifica portano l'Arc Linea a quota sedici.

Vittorio Firmiani

GIUNTA L'ORA DEI DERBY IMPORTANTI NEL MASSIMO CAMPIONATO DI CALCIO

Roma-Lazio e Juventus-Torino possono mutare il volto della «A»

Sul quadrante del massimo campionato di calcio è scoccata l'ora dei derby importanti, se non decisivi. Due confronti stracittadini reggono il cartellone dell'ottava giornata di ritorno, vale a dire Roma-Lazio e Juventus - Torino. Queste le partite che possono mutare il volto del campionato ma anche altri scontri che interessano le compagini del vertice e quelle in lotta per la salvezza fanno dell'odierno un turno all'insegna dell'incertezza e della drammaticità. Nel derby capitolino sono molte le squadre fiduciose che la lupa «sbrani», in gergo calcistico beninteso, i cugini laziali.

E' una delle gare-chiave per la compagine di Maestrelli che troverà assai arduo l'ostacolo rappresentato dalla Roma, non solo per il fatto che ogni derby di solito fa storia a sé, ma soprattutto perché la formazione di Liedholm sta attraversando un periodo di forma strepitosa. I laziali invece, nel pieno del loro ciclo terribile (domenica prossima saranno impegnati nel derby del Sud), non sono nella miglior condizione e l'ultima partita, seppur vittoriosa, hanno denunciato pericolose flessioni nell'intero complesso. Tutte le inseguitrici, dunque, «tiferanno» Roma per... ragion di stato e la Lazio, dal canto suo, spera che il «Toro» mandi a gambe levate la «vecchia signora».

Il derby della Mole vede nettamente favoriti gli juventini i quali sembrano aver recuperato un grosso calibro qual è Bettega nel momento in cui si ha più bisogno dell'uomo risolutore. Il confronto torinese non sta suscitando nei tifosi l'interesse di altri derby forse perché il Torino, ancora in fase di assestamento per il dopo-Giagnoni, non incute più molti timori. Il Napoli sarà ospite del Cesena: ai partenopei un punto potrebbe anche voler dire abbandonare i sogni di gloria per cui Juliano e compagni cercheranno di prendersi l'intera posta.

L'Inter, dopo... l'esaurimento nervoso di Coppa Italia a Bergamo, va all'assalto del Bologna. I felsinei saranno l'ideale banco di prova per saggiare le possibilità di rincorsa dei nerazzurri. Affascinanti le partite che riguardano il vertice della graduatoria ma indubbiamente avvincenti quelle della zona calda della classifica.

Un Genoa con il morale sotto zero ed inoltre privo di Corso sarà ospite del Cagliari: per i rossoblù l'ennesima battuta d'arresto significherebbe l'inizio della «via crucis» verso la serie cadetta. Sampdoria - Verona è praticamente uno degli incontri-spareggio; i blucerchiati solo in caso di un successo potrebbero alimentare le già tenui speranze di risalita, gli scaligeri, per contro, devono uscire imbattuti per non vedersi ulteriormente staccati dal Lanerossi Vicenza.

Quest'ultimo ha la possibilità comunque di dire «ciao» ai cugini se riuscirà a superare il Foggia. Non sarà, per diversi motivi, una partita tranquilla neppure Fiorentina - Milan, una gara dove sarà più importante il gioco che non il risultato. L'ondata verde di Radice, può travolgere i «resti» rossoneri.

In Serie A

Cagliari - Genoa: Angonese
Cesena - Napoli: Giunti
Fiorentina - Milan: Serafini
Inter - Bologna: Ciacci
Juventus - Torino: Motta
Vicenza - Foggia: Michelotti
Roma - Lazio: Gonella
Sampdoria - Verona: Menegali

Classifica: Lazio p. 32; Juventus p. 29; Napoli p. 28; Inter p. 27; Fiorentina p. 26; Milan p. 24; Bologna, Torino p. 22; Cesena, Roma p. 21; Cagliari p. 20; Foggia p. 19; L.R. Vicenza p. 17; Verona p. 15; Sampdoria, Genoa p. 13.

Sampdoria penalizzata di tre punti.

In Serie B

Ascoli, Varese e Ternana, le prime tre della classifica cioè, tutte in trasferta. Per la capolista a Brindisi e per i varesini a Brescia il calendario non assega compiti proibitivi; più difficile invece l'impegno che attende la Ternana sul campo del Palermo.

Il programma: Avellino - Taranto, Brescia - Varese, Bridisi - Ascoli, Como - Catania, Novara - Arezzo, Palermo - Ternana, Perugia - Bari, Reggiana - Parma, Reggina - Atalanta, Spal - Catanzaro.

In Serie C

Bolzano - Alessandria: Lanzetti
Clodias. - Vigevano: R. Lo Bello
Derthona - Mantova: Romanetti
Gavinovese - Lagnano: Fiumara
Monza - Venezia: Busalacchi
Pro Vercelli - Udinese: Vivarelli
Savona - Belluo: Migliore
Solbiatese - Padova: Scaccaglia
Trento - Seregno: Bitocchi
Triestina - Lecco: Lapi

Classifica: Alessandria p. 39; Lecco p. 34; Venezia p. 33; Udinese p. 32; Mantova, Monza p. 30; Pro Vercelli, Seregno p. 29; Trento p. 27; Belluno, Vigevano, Solbiatese p. 26; Bolzano p. 25; Legnano p. 23; Gavinovese p. 21; Padova p. 20; Savona, Clodiasottomarina p. 19; Derthona, Triestina p. 16.

Thoeni e la Proell vincono in California

South Lake Tahoe, 30

L'italiano Gustavo Thoeni si è aggiudicato oggi lo slalom parallelo della Word Series a Heavenly Valley. In campo femminile si è imposta l'austriaca Annemarie Proell.

RITMO TAMBUREGGIANTE NELLA STRACITTADINA DELLA PROMOZIONE

LA POSTA AL SAN GIOVANNI CHE FRUISCE DI DUE CALCI DI RIGORE

San Giovanni - C.M.M. 2-1 (0-0)

MARCATORI: nel s. t. al 2' Bussi; al 10' e al 35' Venier (entrambi su rigore). **C.M.M. SAURO:** Dambrosi; Coloni, Cirello; Cattonar, Razza, Punis; Bussi (dal 18' s.t. Porro), Starc, Vidonis, Zulich, Volk. **SAN GIOVANNI:** Malinverno; Francini, Lach; Ravalico, Pintus, Marchiò; Milocco, Quaia, Venier, Del Negro, Bala. Uicigrai. **ARBITRO:** Castoldi di Legnano.

Siamo al 35' della ripresa con le squadre sull'1-1 avendo realizzato Bussi al 2' e pareggiato Venier su rigore, sempre nella ripresa. C'è un'azione sulla destra di Venier che crossa verso il lato opposto del campo all'altezza dell'area di rigore; si impossessa della palla Bala che lascia partire un rasoterra verso la porta avversaria; para Dambrosi ma non trattiene; pochi metri più in là si trova Cattonar che, nel tentativo di liberare tocca la palla con una mano.

L'arbitro decide per la massima punizione e a nulla valgono le proteste dello stesso Cattonar e dei suoi compagni di squadra. Venier realizza il penalty battendo Dambrosi esattamente nella parte oposta (sulla sinistra di quest'ultimo cioè) rispetto al precedente rigore. Ed è la vittoria del San Giovanni; una vittoria tutto sommato meritata, se non altro per la maggiore incisività messa in luce.

L'incontro, che ha visto opposte due tra le migliori compagini della Promozione, ha risposto in pieno alle aspettative del pubblico convenuto in massa (circa 2000 presenti) sul campo sportivo di viale Sanzio.

Il primo tempo in particolare è stato quanto di più bello si possa ammirare sulle scene del calcio dilettantistico: azioni veloci, passaggi di prima e tiri a rete a non finire da ambo le parti, con una concreta prevalenza però del San Giovanni. Due parate da manuale, al 7' di Dambrosi su tiro ravvicinato di Milocco e al 26' di Malinverno su cannonata di Bussi; altri pezzi di bravura delle due squadre, sintetizzano il valore tecnico della gara.

Poi all'inizio della ripresa, doccia fredda per il San Giovanni: Bussi lascia partire un tiro a parabola da fuori area; la palla ad un certo punto si smorza improvvisamente «calando» entro il «7» alla sinistra di Malinverno, letteralmente disarmato dall'effetto impresso alla palla stessa. Poi il gioco va lentamente diminuendo di tono. E vengono i rigori. Al 10' netto fallo di mano di Cattonar in piena area e la massima punizione viene realizzata da Venier che raddoppia al 35' in occasione della già descritta azione. Bene dunque il San Giovanni ma assai in gamba anche il CMM che ha confermato di essere una squadra che sa veramente giocare il calcio.

Luciano Golinelli

PALLACANESTRO

Serie B maschile (anticipo)

Febal Pesaro - Patriarca 78-74

FEBAL: Cinciarini 28, Ercolessi 6, Piccoli 2, Lesa 6, Sarti 3, Maineri 11, D'Orazio 14, Ruboli 8, Ferri, Mariani. **PATRIARCA:** Bruni 8, Soro 21, Pierio 25, Furlan 2, Flebus 4, Mauri 6, Del Ben 8, Giessi, Ferri. **ARBITRI:** Brianza e Giuffrida di Milano. **NOTE:** tiri liberi realizzati Febal 20 su 31, Patriarca 8 su 20.

Pesaro, 30

Strana partita fra Febal e Patriarca di Gorizia: due squadre che non hanno ormai più nulla da chiedere a questo campionato e che hanno dimostrato questo loro clima rinunciatario, dando vita a una gara spenta e monotona. Naturalmente ha conquistato i due punti la compagine che ha saputo uscire con un po' più di determinazione nei momenti cruciali.

Pare impossibile, ma quando una squadra, in questo caso la Patriarca, conquista ben sette rimbalzi consecutivamente sotto il canestro avversario e per otto volte manca la realizzazione, non si può certo affermare che essa giochi per vincere, viene piuttosto alla mente la convinzione che stia tirando a campare, in attesa della fine dell'incontro.

● TENNIS. Okker, Phmann, Gorman e Drysdale sono i quattro semifinalisti del Torneo WCT in corso di svolgimento a Rotterdam.

OGGI A TRIESTE

CALCIO

La Triestina si ripresenta ai suoi tifosi ospitando il Lecco, «vice grande» della classifica. Per gli alabardati l'incontro assume una particolare importanza ai fini della salvezza. La partita verrà giocata al «Grezar» con inizio alle ore 15.

Per il campionato dilettanti di «Promozione» il **Cremcaffè** giocherà alle 15 in via Flavia contro la Sacilese.

Sette le partite in programma nella nostra città per il campionato dilettanti di «Seconda categoria»: **Flaminio-Duino** (San Sergio, ore 10.30). **Breg-Primorie** (San Dorligo della Valle, 15); **Sant'Anna - Campanelle** (via Flavia, 9.45); **Muggesana-Libertas** (Muggia, 15); **Zaria-Fossalon** (Basovizza, 15); **Vesna-Inter San Sabba** (Santa Croce, 15); **Edera-Audax** (San Sergio, 15).

Il campionato triestino dilettanti di «Terza categoria» ha in calendario questi incontri: **Giarizzole-Libertas Rozzol** (via Flavia, 8); **Aurisina-Roianese** (Aurisina, 15); **P. Perugino-Libertas San Marco** (Padriciano, 15).

Due le partite in programma per il campionato regionale Juniores: **C.M.M.-Don Bosco Pordenone** in viale Sanzio alle 10.30 e **Ponziana-San Giovanni** in via Flavia alle 13.15.

Il campionato regionale Allievi propone il derby **Libertas Rozzol - San Giovanni** che verrà disputato alle ore 15.30 in Guardiella.

PALLACANESTRO

Per il campionato di Serie B il **Lloyd Adriatico** ospiterà alle ore 18 nella palestra di via Monte Cengio il **Marazzi Bologna**. Gli assicuratori promettono una grossa gara in questa partita che segnerà il congedo.

Il **Don Bosco Motori Plet** ospiterà nella palestra di via della Valle alle ore 17 l'**Arredamenti T. 4** nell'incontro per il campionato di Serie D.

HOCKEY PRATO

Ancora un derby a San Luigi per il campionato di Serie B. Alle ore 11 si incontreranno l'H. C. Trieste e il Cus Trieste.

ATLETICA LEGGERA

Organizzata dall'Associazione Azzurri d'Italia, si svolgerà stamane la «Marcia della Speranza». La gara prenderà il via alle ore 9 da piazzale San Giacomo.

CICLISMO

Alle ore 9.45 prenderà il via da piazza Unità la «Trieste-Lignano» riservata ai dilettanti di prima e seconda serie. La corsa è organizzata dal G. S. Hausbrandt Trieste.

TIRO A VOLO

Stamane allo stand della S.T.T.V. di Muggia è in programma la prima prova del campionato sociale di tiro al piattello-skeet che si svolgerà sulla distanza dei 50 piattelli. Inizio ore 9.

Nel pomeriggio, alle ore 14 apertura della stagione di tiro al piattello-fossa.

IPPICA

Un interessante programma riserva questo pomeriggio a Montebello il convegno di corse al trotto che avrà inizio alle ore 14.30.

PALLAMANO

Sul campo del padiglione della fiera di Montebello, si incontreranno alle ore 11 per il girone eliminatorio del campionato nazionale juniores, l'Acli Siderduina Trieste e il Cus Verona.

NELLA SERIE A DI HOCKEY A ROTELLE

Contesa infuocata

Breganze - Triestina 6-3 (2-1)

BREGANZE: Stella (Bonatto), Maculan, Saccardo, Guerra (1), Pallaro, Cerato (3), Borgatello (2), Rizzitelli. **TRIESTINA:** Mari (Furlani), Luzzi, Prinz (1), Pockaj, Perock (1), Kalik, Borme, Roselli (1). **ARBITRO:** De Santis di Treviso.

Breganze, 30

Partita battagliera e vivace, equilibrata, tra due squadre determinate a incamerare l'intera posta in gioco. A un primo tempo equilibrato è seguita una ripresa ricca di colpi di scena. Il Breganze, infatti, è partito a razzo, portandosi sul 4-1. Sono usciti allora l'orgoglio e l'esperienza della Triestina, che ha riaccorciato le distanze (4-3) rimettendo in discussione il risultato.

A questo punto la partita si è fatta elettrizzante e un po' scorretta. A farne le spese sono stati Roselli e Pockaj, espulsi per falli un po' ingenui, a conferma dei nervi fragili in occasioni determinanti. Ne ha approfittato il Breganze, che ha condotto in porto la gara con l'opportunista Borgatello, che ha sfruttato due incertezze della difesa ospite. Il Breganze ha mostrato di essersi ormai rodato e di avere degli ottimi rincalzi in Guerra e Pallaro, che non hanno fatto rimpiangere gli squalificati Fona e Saccordo. Il vero motorino e faro della squadra è stato Cerato, protagonista sia in fase di impostazione che di interdizione.

La Triestina è la vecchia volpona di sempre, abile a difendersi con Prinz e Roselli, opportunista nello sfruttare in contropiede qualche falla della difesa di casa. Per Cervo l'arbitraggio è stato determinante. Le due espulsioni, in un momento così importante, hanno condizionato la prestazione dei suoi ragazzi.

Per il presidente triestino la vittoria del Breganze è stata meritata, anche se aiutata da alcune decisioni arbitrali. Gli sono piaciuti del Breganze Cerato, il portiere Stella e l'opportunista Borgatello. Dei suoi l'esperto Prinz e il vivacissimo Pockaj.

Tiziano Mioni

Raggiunti nella ripresa

Goriziana - Monza 7-7 (4-1)

GORIZIANA: Fontana (Marzillo), Berce, Facchini (1), Gregori, Marchesini (4), Sicignano, Bissoli, Martellani (2), Brancolini. **MONZA:** Citterio (Brambilla), Casiraghi, Campana, Villani (2), De Blecker (2), Fossati (3), Buslengo, Rovelli, Rodolfi. **ARBITRO:** Zin di Verona.

Gorizia, 30

Ancora un grande confronto tra Goriziana e Monza. Chi ci ha guadagnato però, è stato il Monza; la Goriziana, infatti, avrebbe meritato ampiamente il risultato per quel suo primo tempo capolavoro, concluso con tre reti di vantaggio. La classe e la caparbietà dei lombardi si sono però rivelate nella ripresa, che è stata più che mai densa di emozioni.

Apre le segnature la Goriziana con due contropiede di Sicignano, conclusi da Marchesini, cannoniere dell'incontro. La risposta degli ospiti viene dal belga De Blecker, uomo di punta della formazione monzese. A 6 minuti dall'intervallo altra doppietta dei locali con Martellani.

Nella ripresa i monzesi cambiano tattica e incollano Fossati a ridosso del portiere goriziano. Il giocatore crea grossi fastidi alla difesa locale e in pratica si rivela la carta che permetterà ai lombardi di raddrizzare il risultato. Gli ospiti accorciano, infatti, con lo stesso Fossati e con De Blecker, portandosi già al 5' a una sola lunghezza. Inizia un'altalena di emozioni. Marchesini riporta a due i punti di margine per i goriziani e poi Villani ancora accorcia. Al 13' Facchini sfrutta un rigore, ma la risposta lampo degli ospiti con Fossati annulla anche questo nuovo allungo. Al 15' Marchesini segna il 7-5 per i locali. Il gioco purtroppo non è fatto, perché al 17' Villani e al 18' Fossati vanno ancora in gol per i monzesi alla fine evidentemente soddisfatti del risultato.

Giancarlo Bulfoni

SERIE B: FERROVIERI BATTUTISSIMI

Ospiti irresistibili

Trissino - Ferroviario 10-1 (6-0)

FERROVIARIO: Cartago (Busechian), Furlan, Schinaglia I, Tirello (1), Pecorari, Spessot, Pesco, Schinaglia II, Ramani. **TRISSINO:** Visonà (Vigolò), Nicoletti, Bertacco I, Golin (3), Faccin (7), Cenzi, Peruffo, Bertacco II, Lacchetti. **ARBITRO:** Mottini di Novara.

Trissino maramaldo in viale Miramare. Il Ferroviario, che non presentava Martellani, relegato dopo la «fatal Grado» a compiti di regia esterna, ha subito l'ininterrotta superiorità di una squadra che non fa misteri per quanto riguarda l'ambizione di ottenere la promozione in serie A. E, per quanto si è visto nella serata di vento (e di scarso pubblico), questo Trissino potrà veramente fare grandi cose.

Registrato in difesa, dove Nicoletti e Bertacco I compongono una retroguardia sicura, e con due ali che praticano un gioco veloce, ma soprattutto che conoscono la via della rete, come Golin e Faccin, il Trissino ha praticamente cancellato la squadra locale che soltanto nella seconda metà della ripresa è riuscita a svolgere un gioco più organizzato.

Comunque, ogni qualvolta Golin e Faccin si affacciavano sotto porta, il pericolo sussisteva immancabilmente, e nella ripresa Busechian, che aveva preso il posto di Cartago, doveva superarsi per limitare il passivo della sua squadra che, dopo aver subito un «deca» dai frombolieri in maglia bianca, otteneva con Tirello il punto della bandiera a dieci minuti dalla conclusione.

Quindi splendido assolo dei veneti, che hanno praticato un volume di gioco di tal livello che ha letteralmente imbambolato i padroni di casa, i quali al cospetto di simili avversari hanno ben presto rinunciato ad ogni velleità.

M. G.

«VERTICE» AZZURRO A FIRENZE

Entro aprile noti i calciatori per Monaco

Firenze, 30

«L'elenco ufficiale dei giocatori italiani iscritti ai campionati del mondo di Monaco sarà reso noto alla FIFA entro il 29 aprile prossimo (45 giorni prima dell'inizio della manifestazione e non 40) e quello dei ventidue, che parteciperanno ai mondiali, entro il 7 giugno».

L'annuncio di queste date è stato fatto stasera dallo stesso presidente della Federcalcio, dott. Franchi, al termine della riunione con i tecnici azzurri ai quali, ha aggiunto, «ho spiegato le funzioni del signor Allodi come direttore generale, incaricato del coordinamento delle squadre nazionali, incarico di cui dovrà rispondere direttamente alla presidenza federale».

«Per i mondiali, quindi, dopo una fase di carattere generale — ha continuato Franchi — comincia quella della preparazione anche perché si comincia ad intravvedere l'attività delle altre nazionali: il 17 aprile ad esempio, si disputeranno le partite Polonia - Belgio; Brasile - Romania; Jugoslavia - URSS e Germania occidentale - Ungheria che meriteranno una particolare attenzione».

Il presidente della Federcalcio ha anche detto che, prossimamente, i «tecnici azzurri» dopo riunioni che terranno alternativamente a Milano e a Firenze, predisporranno periodiche riunioni di gruppi di giocatori in modo da affiatarli al meglio.

«Naturalmente — ha continuato — le liste di trasferimento saranno bloccate prima per i 40 e poi per i 22 segnalati e le precise norme per questi gruppi di giocatori saranno stabilite dal prossimo consiglio federale».

TROFEO BERRETTI

Pordenone - Triestina 1-0

MARCATORE: nel s.t. al 32' Satto. **TRIESTINA:** Callegaris; Modolo, Verdnik; Stefanic, Pelin (Bergamasco), Toros; Brainic, Bonazza (Furlan), Visintin, Jurincich, Tomba, Tortolo. **PORDENONE:** Roppo; Albanetti, Bertoni; Artuso, De Gottardo, Pasquali; Satto, Morettin, Gobbato, Gargani, Francescutto, Stradiotto. **ARBITRO:** Libri di Corno di Rosazzo.

Una partita noiosissima risolta a poco meno di un quarto d'ora dalla fine da un rigore concesso per fallo di mano in area di Modolo. Satto, incaricato di battere la massima punizione, non mancava il bersaglio ed era il gol della vittoria neroverde. Gli alabardati si sono resi pericolosi solo raramente e quasi sempre per merito di Furlan che, entrato nel secondo tempo, ha colpito anche un palo.

PRIMAVERILI DI NUOTO

Stuttgard: primato nei 200 dorso femminili

Roma, 30

Nel corso della seconda giornata dei campionati italiani primaverili di nuoto, in programma nella piscina del Foro Italico, Cristina Stuttgard ha battuto il primato nazionale dei m 200 dorso donne con il tempo di 2'28"4. Il primato precedente apparteneva a Paola Giovarruscio dal 1972 con 2'30"8.

PROGRAMMA VARIO A MONTEBELLO CON TOTIP E UNIVERSITARI

Premio Gerani: Infedele già ne fiuta il profumo!

Programma vario, oggi a Montebello, nel convegno che s'inizierà alle 14.30. Prova di spicco il Premio dei Gerani per i 4 anni. Sei i cavalli in gara sui 1700 metri: Panna, Elduccia, Infedele, Gufrone, Virginiano e Fearless d'Ausa. Considerata la recente bella vittoria, ottenuta sulla non troppo gradita distanza del doppio chilometro, Infedele dovrebbe ripetersi piuttosto agevolmente su due giri di pista lungo i quali dovrebbe esprimersi al meglio.

Un miglio alla portata dell'allieva di Quadri, dunque, mentre degli altri in gara anche Elduccia dovrebbe comportarsi con onore, tanto che non dovrebbe sorprendere un «en plein» dei pensionari di Quadri.

Più difficile il compito per gli altri in gara, pur potendo correre con speranze sia Virginiano sia Fearle d'Ausa, i quali, sulla corta distanza, sono soliti offrire il meglio delle loro possibilità.

Bella la Totip Premio della Fioritura, con nove cavalli impegnati in una prova alla pari sui 1680 metri. Competizione abbastanza incerta dalla quale potrebbe scaturire il nome di Estuario, apparso in netta ascesa all'ultima uscita, come il più probabile vincitore.

Avversario diretto dell'allievo di Ciano, quel Barzache che non è dispiaciuto nella prova di ricomparsa, e che dovrebbe senz'altro migliorare. In questa corsa possibilità di ben figurare anche per Parsifal e Tivoli, mentre la novità Oreco, in caso di percorso senza incertezze, potrebbe fornire una non improbabile sorpresa.

Nel convegno in programma anche due corse riservate agli universitari. Nella prima, con in sulky il... reparto maschile, piacciono Gondola, Erzurum, Malatesta e Geghegè (con l'esperto Benvenuti), mentre nella seconda (di scena le amazzoni) il pronostico spetta di diritto a Inquart, pilotata dall'ormai affermata Francesca Stengel, mentre anche Angio Prà (con la Bettini) nonché Twinki (con la Tabakov) dovrebbero correre bene.

M. G.

I nostri favoriti:

Premio dei Papaveri I div.: Gondola, Geghegè, Erzurum. **Premio dei Gelsomini:** Gallego Epagneul, Neutrone, Eudossio. **Premio dei Papaveri II div.:** Inquart, Angio Prà, Twinki. **Premio dei Gigli:** Garbiola, Bangkok, Ceraciaro. **Premio della Fioritura (Totip):** Estuario, Barzache, Parsifal. **Premio dei Gerani:** Infedele, Elduccia, Virginiano. **Premio dei Fiordalisi:** Buhanan, Ballutin, Primitiva. **Premio delle Dalie:** Genio, Lupow, Deso.

WM MONACO 74

In occasione dei campionati mondiali di calcio che si svolgeranno in Germania dal 13 giugno al 7 luglio la Paterniti Viaggi organizza dei viaggi in pullman e aereo per Monaco, Stoccarda e Francoforte. Le iscrizioni si accettano fino ad esaurimento dei posti.

Informazioni e programmi presso:
PATERNITI VIAGGI
corso Cavour 7
tel. 61-293 / 37-038

VENDONSI cuccioli boxer tedesco con pedigrée. Telefonare 749312 ore 15-17 oppure 20-21. 22571 M

VENEZIANE porte a soffietto avvolgibili in plastica tende verticali a prezzi d'occasione. Malossi via Nordio 9 tel. 763475, 767432. 73498 M ●

VESTITO acconciatura comunicanda seminuovo tel. 817376 vendesi. 22612 M

VESTITO uomo misura normale e vestito bambino 8-10 anni nuovo vendo. Tel. 417424. 43692 M

ACQUISTI D'OCCASIONE
N Lire 130 per parola

A.A. ACQUISTIAMO quadri orologi tappeti studi stanze letto pranzo mobili vecchi. Tel. 31428. 43621 N ●

CARTOLINE compro scambio scopo collezione tel. 418647. 43854 N

LIBRI cultura anche stranieri acquisto sempre. Antiquariato Marini, 24960, 24782. 22490 N ●

MONFALCONE vendesi salotto nuovo. Colugati, Marina Julia, complesso Venus 1. 148 N

OTTONE rottami rame metalli tutti nuovi prezzi massimi acquistansi magazzino S. Francesco 48. 43814 N

ROTTAMI metalli vari ferro batterie prezzi massimi acquistansi S. Francesco 48. 43814 N

200.000 pago giornalini 1933-1950 Topolino, Gordon, Avventuroso, ecc. Pes, via Donoratico 43 Cagliari. 41623 N

MOBILI E PIANOFORTI
NN Lire 130 per parola

A.A.A. BOREAN mobilificio. Cucine componibili, camere da letto, soggiorni, ingressi, salotti, materassi Permaflex. Mobili su misura. Facilitazioni di pagamento. Piazza Belvedere (via Udine), tel. 418903. 23 NN

A.A. ACQUISTIAMO mobili antichi moderni giacenze ereditarie sgombero locali. Telef. 60746, 67350. 43716 NN ●

A. COMPERO quadri orologi pianoforti mobili, valutazione massima, telefonare 38196 - 67645. 22622 NN

A. LETTINI con materasso 15.000. Grandioso assortimento carrozzine, cestine, passeggini, box, armadietti, fasciatoi, bagnetti, materassini, guancialini, attaccapanni 12.000. Poltroneletto 25.000, divanoletto 45.000, mobiletto, brandine, scale, scarpiere 12.000. Cucine, matrimoniali, mobili singoli, comodine ammalati, materassi molleggiati 16.000. Bellissimi salottiletto 95.000. Prezzi bassissimi. Tarabochia 6 telefono 793840. 21277 NN ●

ACQUISTEREBBE vantaggiosamente camere soggiorni cucine salotti anticamere singoli. «Polli», Grimani 11. 111 NN

BILIARDO Hermelin seminuovo vendesi. Telefonare 0431 - 43277. 43633 NN

MATRIMONIALI lussuosissime grande occasione massima garanzia, altra usata. Piccardi 49. 43583 NN ●

MOBILI Alabarda via Rossetti angolo via Giotto. Vastissimo assortimento lettini carrozzine passeggini recinti seggioloni armadietti tutto per il bambino. Divani scarpiere mobili singoli per la casa ed il giardino. Visitateci! Troverete novità a prezzi convenienti. 22024 NN

MOBILI Bidermajer vendonsi da privato a privato, telefono 753917. 43876 NN

MOBILI cucina ottimo stato vendesi straoccasione. Telefonare 70570 ore pasti. 43620 NN

PIANINO tedesco vendesi occasione via Scussa 6 pianoterra, Nobile ore 10-12. 43603 NN

PRIVATO vende mobili camera, cucina, soggiorno nuovissimi causa partenza. Tel. 36516. 43766 NN

SALOTTO buono stato vendesi. Telefonare 749380. 43786 NN

TINELLO in formica seminuovo vendesi. Telefonare 825080 ore pasti 73532 NN

VENDONSI mobili usati ottimo stato, anche pezzi singoli. Tel. 794060. 43756 NN

COMMERCIALI
O Lire 150 per parola

MONETE d'oro per collezione acquisto a prezzi massimi. Giulio Bernardi, via Roma 3 telefono 69086. 20 O ●

MONETE italiane acquisto massimo prezzo. Telef. 31230, chiamare dopo 17.45. 22410 O ●

ORO argento acquisto. Corso Italia 28 primo piano. 21670 O ●

ALIMENTARI
OO Lire 150 per parola

DI.BE.MA. INGROSSO. DETTAGLIO. DOMICILIO: l'organizzazione di vendita DI.BE.MA. ricorda a tutta la sua clientela la vastissima quantità dei suoi prodotti, i quali sempre di più si possono identificare in «TUTTO CIO' CHE SI BEVE». Questi vengono consegnati ai negozi, bar, farmacie con la vendita all'ingrosso, acquistati personalmente dai consumatori con la vendita del risparmio, presso la bottiglieria di via Commerciale 27 o magazzini di via Pagliaricci. Consegnati a domicilio telefonando alla sede n. 795043 - 740485 pagando in più il corrispondente servizio. 2268 OO

RAPPRESENTANTI, PIAZZISTI
P Lire 150 per parola

A.A.A. CERCANSI agenti o concessionari di zona esperti vendite porta a porta per nuovo articolo senza concorrenza guadagni eccezionali. Manoscrivere via C. Battisti 25 Trieste. 73444 P

CERCANSI concessionari o depositari a carattere provinciale o mandamentale per lancio di assolute novità per bar tabacchi alimentari. Elevatissimi utili. Telefonare ditta Di Bortoli Pietro, via Montello 3, Montebelluna (Treviso) 0423/22042-22662. 5770 P

GROSSISTA napoletano cristalleria articoli regalo porcellane (escluso posaterie) cerca Tre Venezie rappresentante serio attivo auto propria. Dettagliare curriculum referenze età. Casella F 636 SPI Napoli. 5872 P

PIAZZISTA cerca azienda abbigliamento Monfalcone. Telefonare n. 72866. 147 P

RAPPRESENTANTE cerca collaboratore massima serietà per vendita articoli cancelleria, cartoleria e regalo. Dettagliare eventuali attività. Cassetta 27/M SPI Trieste. (73518 P)

RAPPRESENTANTI introdotti bar tabaccherie alimentari assumiamo per zone provinciali o mandamentali purché referenziati elevatissime provvigioni. Telefonare ditta Di Bortoli Pietro, via Montello 3, Montebelluna (Treviso) 0423/22042-22662. 5771 P

SERIO importante introdottissimo marchio plurinazionale cosmetici capelli cerca agente titolare residente Trieste introdotto parrucchieri femminili dinamico giovane presenza offronsi condizioni alto livello portafoglio consistente clientela attiva sicura carriera. Inviare espressamente curriculum a: Cassetta 39 B SPI 35100 Padova. 5930 P

VINI del Friuli e Collio. Cerchiamo eventuale rappresentanza in abbinamento per zone Trieste e Gorizia. Offerte Cassetta 27 L SPI Trieste. (73322 P)

AUTO, MOTO, CICLI
Q Lire 150 per parola

A.A.A.A. CONCESSIONARIA CHRYSLER SIMCA SUNBEAM MATRA PADOVAN DE CARLI, viale R. Sanzio 13. Vetture nuove pronta consegna occasioni con garanzia: Fiat 850 '64 '65, 1100 R '66, 128 '69 '70, Mini Minor '69 '70, Renault R 4 '72, R 6 '70, R 12 '70, Ford Escort '72, Simca 1000 autom. '72, 1000 '67 '69 '70 '72, 1100 '72, 1301 '69 '71 '72, 1501 '69, Chrysler 180 71. Aperto festivi 9-12. 43666 Q

A.A. AUTOMERCATO via Rossetti 41 (via Pietà) Alfasud 72; Fulvia coupé 1300 70; Fiat 128 71,70; 124 68, 67; 1100 R; 1300; 850 coupé 68; 850 Special 68; 500 L 71; Ford Taunus 1600 GTX 72; Taunus 1300 71; Escort 1100 70; Simca 1000, Cooper 67; Volkswagen 64; Giulia 1300/TI 69 Permute, rateazioni. 22646 Q

A.A. 112 '72, A 111 '71, 500 '66 '70, 850 coupé '68, 850 S '68, Simca 1100 '70, 124 '67 '71, 124 coupé '68, 128 '72, 1500 '66, 4 R '70, 128 fam. '70, 204 '68, 750 '68, Alfa 2000 '71 visibili via Giulia, autosalone Trieste. 43640 Q

A. GOMMONI Holiday Nautistar i prestigiosi battelli pneumatici dal colore nero e giallo in vendita da Tuttosport, viale XX Settembre 18, tel. 790359. 73478 Q

A. VERE occasioni selezionate: Citroën Dyane 6, A.R. 1300 super, NSU Prinz 4, Fiat 124, A.R. 1750, VW 1200, Citroën GS 1000-1200 vende salone via F. Severo 124, tel. 775133. 53 Q

ACQUASCOOTER Ylo i miniportatile novità tedesca, in esclusiva Autonautica Meriggi tel. 767118. 22652 Q

ALFA Romeo SAVRA, via F. Severo 111-122. Alfetta 73, 2000 72-73, Junior 1300 68 69 70 71, Giulia 1300, 1600 TI e super AlfaSud 72. Fiat 126 125 124 132 850 norm. e coupe, 128 4 porte e coupé Renault, Prinz 1000. Garantite 3 mesi permute e rateazioni. 139 Q

AUTORADIO vendita applicazione migliori marche con omaggio antifurto su autoradio. Assoluta garanzia. Gigi Billa, Giuliani 38. 43772 Q

BATTELI «Zodiac» e «Novurania» qualità e prezzi interessanti. Esclusiva: Adriaboats, Grumula 2. 22688 Q

BMW 1600 1800, Opel Kadett '71 vendonsi. Autorimessa Regina via Raffineria 6 tel. 725345. 73490 Q ●

BARCA vela Classis Dingo m 3,50 autotrasportabile vendo. Tel. 24441. 22577 Q

BARCA pesca metri 10, diesel HP 90 vendo. Tel. 766644. 43611 Q

BATTERIE originali tedesche a prezzo di fabbrica, servizio diurno e notturno. Concessionaria generale Italia garage Regina via Raffineria 6 telefono 725345. 73488 Q ●

BUNGALOWS massima solidità coibenza durata adatti terreni inedificabili. Nauticaravan, Rio Ospo Muggia, tel. 271256. 43652 Q

CABINATO vela «Boxer 24'» il fuoriclasse. Esclusiva: Adriaboats, Grumula 2. 22688 Q

CANOTTO Condor Callegari e motore Ducati HP 5 seminuovi vendonsi. Tel. 757257. 43646 Q

CARAVAN Laverda serie Blu nuovissime entusiasmanti con caratteristiche di comfort e arredamento mai viste! Concessionaria Dinoconti, via Coroneo 33, tel. 762381. 53 Q

CARAVAN Laika qualità comfort sicurezza stile, prezzi competitivi. Nauticaravan Rio Ospo Muggia. Festivi aperto. 43652 Q ●

CARAVAN motorcaravan residenziali vivere con indipendenza e serenità, Giustiniano 6. 43595 Q

CERCO Vespa Lambretta moto purché prezzo contenuto telefonare 29955 pasti. 22626 Q

CERCO moto sidecar possibilmente Guzzi originale in buone condizioni eventualmente anche altre marche. Cassetta 9 M SPI Trieste. (22512 Q)

DIPENDENTI Fiat vendono 127-128 berlina, rally, coupé 124 special, tel. 767118. 22652 Q

DISPONIAMO un sidecar BMW 1958 siluro originale germanico in perfette condizioni prezzo L. 140.000 Scrivere cassetta 23 M SPI Trieste. (73492 Q) ●

DUCATI 350 Scrambler vendesi. Telefonare 724493. 22563 Q

DYANE 6 pari come nuova vendesi anche ratealmente. Telefonare ufficio 38100. 22555 Q

ESPOSIZIONE Lancia e Autobianchi, di Adriano Fiegl, strada di Fiume, 19, tel. 766880, prenotazioni automobili nuove e vendita occasioni: 500 F, 500 L, 850 special, 127, 128, 1100 R, 124 special, 124 coupé 1400 e 1600, 125 special, Primula coupé, Ford, Escort, 1300 GT Junior, 1750 GTV, Alfetta, 2000 berlina, Fulvia coupé. Permute, facilitazioni. Aperto festivi. 22636 Q

FIAT 126 6 mesi 3000 km vendesi. Telefonare 728858. 43682 Q

FIAT 125 S '70 vende privato contanti condizioni perfette. Telefonare 208388. 43547 Q

FIAT 124 coupè 1800 3500 km originali ancora in garanzia vendesi Autosalone via Fabio Severo 34. 34 Q

FIAT 850 coupè '67 vendesi. Telefonare 60176 lunedì ore pasti. 43709 Q

FIAT 500 dispari rossa completamente rimessa a nuovo. Telef. 727025. 22563 Q

FIAT 850 Special e 850 normale revisionata vendesi, telefonare 810254 43888 Q

FIAT 124 1966 vendo. Telef. 422350. 73530 Q

FIAT 127 bianca luglio '73 km 7000 vendesi mattinata. Telefono 734613. 22654 Q

FIAT 124 vendesi permutasi con moto 350 cc, telefono 60817. 73544 Q

FIAT 500 ottimo stato '64 pari accessoriata autoradio 200.000. Tel. 417395. 43680 Q

FUORIBORDO Johnson 20 Hp 1974 nuovissimo occasionissima vendesi. Telef. 816086, oggi, lunedì mattina. 43868 Q

FUORIBORDO Johnson 6 HP piede lungo 50 ore lavoro 200.000 vendo. Telefonare ore pasti 817144. 43660 Q

FUORISTRADA Volkswagen furgoncino, Bianchina, moto Morini, Corsarino, vendonsi. Telef. 768235. 22586 Q

GIULIA 1300 TI 1969 grigio indaco dispari mascherina 1600 vende privato lunedì presso BP Largo Sonnino. 22592 Q

IMBARCAZIONE plastica 5 persone completa accessori motore Johnson 10 HP posteggio compreso vendesi. Tel. 421955 9-12. 22498 Q

INNOCENTI I 4 '68 ottime condizioni vendesi. Telefonare 747395 14-19. 22542 Q

MAC WANKEL il motore fuoribordo rivoluzionario lo potete ammirare presso il concessionario esclusivo Automotonautica Piero Ostuni, via Machiavelli 28, aperto lunedì 104 Q

MOTO 125 MV anno 1972 vende privato presso Cottur, via Crispi. 22558 Q

MOTO Guzzi Stornello 160 vendesi tel. 271048 13-15. 22447 Q

MOTORETTA 50 cc Motobecane ottimo stato conservazione vendesi. Telefonare 93262. 43694 Q

MOTORI fuoribordo «Mercury»: più potenza con minor consumo. Adriaboats, Grumula 2. 22690 Q

MOTORINO entrobordo asse elica batana occasione vendo, tel. 93670. 43848 Q

MOTORSAILER «Tortuga 27'» per la vostra crociera. Esclusiva «Adriaboats», Grumula 2. 22688 Q

MOTOSCAFI Chris-Craft vasto assortimento modelli i più venduti per le sue doti di qualità prezzo e comodità. Concessionario esclusivo Automotonautica Piero Ostuni, via Machiavelli 28, aperto lunedì. 104 Q

NAUTICA vela regata e crociera con le migliori imbarcazioni. D'Annunzio 25. 22694 Q

NAUTICA estintori salvagenti segnali luminosi omologati, carte nautiche, strumenti, d'Annunzio 25. 22694 Q

NAUTICA scafi Silentcraft fuoribordo veramente marini, accurate rifiniture. Demarchi, D'Annunzio 25. 22694 Q

NAUTICA scafi Gobbi entrobordo fuoribordo cabinati tutte comodità. Demarchi, D'Annunzio 25. 22694 Q

NAUTICA motori fuoribordo Evinrude tutte potenze. D'Annunzio 25. 22694 Q

NAUTICA motori e scafi usati perfette condizioni. D'Annunzio 25. 22694 Q

NAUTICA gommoni Pirelli qualità resistenza speciale per sci nautico. D'Annunzio 25. 22696 Q

NAUTICA motori fuoribordo Zündapp tutto inox. D'Annunzio 25. 22696 Q

NSU Prinz 1000 '71, NSU 1200 TT '70, NSU RO 80 '68, Simca 1000 '70, Fiat 128 4 p. '71, Fiat 124 A '66, Fiat 1100 R '66 con facilitazioni pagamento vendonsi Fabio Severo 34, Autosalone. 34 Q

NSU Prinz 4 '65 '67 '68 '69 '70 '72 ottimo stato revisionate vendonsi con dilazioni presso Autosalone Fabio Severo 34. 34 Q

OCCASIONE vendesi Alfaromeo 1750 anno '69. Telefonare 226161. 73528 Q

OCCASIONE vendesi furgone Ford Transit 1966, Fiat 850 berlina 1965, telefono 209176. 73542 Q

OCCASIONE 1100 D perfetta targa dispari vendo 60.000, tel. 746060. 43661 Q

OCCASIONISSIME Alfasud 73, 1750; 128 rally semestrale, 125, 124, 850 spider, coupé; Renault 10. Artisti 9. 43884 Q

PILOTINA 5,30 motore 20 HP piede lungo e corto, gommone Alcione ormeggio vendonsi. Tel. 212023. 73476 Q

PRIVATO vende Fulvia coupé 70 accessoriata tel. 413001 via Cisternone 9. 43820 Q

PRIVATO vende Ford Escort 1300 GT 1972, 1500 GT 1967, 2600 automatica. Telef. 61904. 73536 Q

PRIVATO vende Fiat 500 revisionata 90.000, Mini Minor vendo eventualmente ritiro macchina grande. Telefonare 796494. 22660 Q

PRIVATO vendo 500 L '71 unico proprietario rossa completa autoaccessori L. 400.000. Tel. 817652. 43672 Q

PRIVATO vende Ford Capri 1300. Telefonare 212212. 43613 Q

ROULOTTE accessoriata vendesi. Telefonare 74640 Monfalcone. 149 Q

ROULOTTE Bohéme grossa novità francese esposizione fianco trattoria Rio Ospo Muggia. 43652 Q

ROULOTTE come nuova occasione posti 2 più 1 più veranda vendesi. Telefonare 422195 dopo ore 18. 43591 Q

ROULOTTE occasione privato vende. Telefonare mattinata 821217.

SUZUKI T 500 occasione vendesi. Telefonare 225508. 43862 Q

TOHATSU prestigiosi fuoribordo giapponesi finalmente disponibili, Autonautica Meriggi tel. 767118. 22652 Q

VENDE Mini Cooper 100 1967, Triumph TR 4 1969. Eventuale ritiro utilitaria nautica, Sistiana, telefono 209231. 43878 Q

VENDE scafo Gobi 4,50x1,80 motore Carniti 65 Hp semi nuovo pilotine Cranchi pronta consegna. Nautica Sistiana, tel. 209231. 43878 Q

VENDESI Rio 310 seminuovo, telefonare lunedì dalle 15-19 764633. 43894 Q

VENDESI Giulia 1300 '65. Telefonare 730282 ore 14-16. 43732 Q

VENDESI Porsche 911 E seminuova L. 3.200.000. Telefonare ore 12.30 al 0432-45769 Udine. 5929 Q

VENDESI Vespa 50 ottime condizioni. Tel. 732364. 43704 Q

VENDO 500 L 71 anche dilazionando visibile mattinata Ressel 10 Grisonich. 43804 Q

VENDO Fiat 500. Telefono 231644. 22550 Q

VENDO Alfa Sud ottobre 73 tel. 273194 mattinata. 22602 Q

VENDO a contanti Ford 1500 XL 35 mila km, immatricolata 1971, in perfette condizioni. Telef. 816136 - 774553. 43742 Q

VENDO o cambio con moto oltre 500 cc Primula coupè S fine '68. Tel. 811197. 43674 Q

VENDO VW 1300. Telefono 730822. 43689 Q

VESPA Ciao Bravo Boxer vi fanno circolare sempre. Consegne immediate Piaggio Agenzia, telef. 764127. 22379 Q

124 coupè Vignale 1200 cc bellissima perfetta 53.000 km effettivi vende privato a privato lire 1.000.000 irriducibili. Telefonare lunedì 9-10 e 20-21 al 224315. 43623 Q

128 vendesi 24.000 km causa malattia targa pari. Telefonare 743444. 43599 Q

500 L km 35.000 vendo. Telef. 811310. 43856 Q

750 vendo perfette condizioni targa dispari più gomme neve. Telefonare 62150 giorni feriali ore pranzo. 43642 Q

750 anno '63 targa pari motore rifatto 27.000 km buono stato cedesi 120.000. Tel. 728167. 43629 Q

850 coupé lire 250 mila vende privato, telefono 768217. 73568 Q

850 coupè perfetta vende privato. Tel. 412764 feriali rivolgersi latteria Montorsino 11. 43650 Q

850 pulmino perfetto vendesi. Telef. 220380. 43752 Q

1100 T nafta furgone vendesi o scambiasi. Tel. 220380. 43752 Q

CAPITALI, AZIENDE
R Lire 150 per parola

A.A.A. PRESTITI procuriamo senza garanzie. Telef. 29258. 73354 R

A.A DITTA commerciale all'ingrosso prodotti largo consumo cerca per sviluppo socio con capitale. Cassetta 15 N, SPI - Trieste. (22682 R)

A.C. LOCALE con licenza ristorante in Grado centro circa 200 mq vendesi. Immobiliare Triestina XXX Ottobre 4. 43643 R

A. ALIMENTARI con frutta e verdura vendesi. AGEP Zanetti 1. 43647 R

A. QUADRI d'autore autentici per investimento. Gemellaro corso Italia 9 E-H. 21378 R

ARREDAMENTO negozio mobili metallo scomponibili, macchine da scrivere e calcolatrici, licenza di articoli rubinetteria e vari 3.000.000 trattabili. Telefonare 767948 lunedì. 73570 R

AVVIATA palestra femminile vendesi. Telefonare 60595 13 - 18. 43892 R

BAR buffet darebbesi in gestione eventualmente anche abitazione. Telefonare 794252. 73480 R

CAFFE' latteria avviata vendesi. Telefonare 726978. 22478 R

CEDESI vasta licenza super alcoolici telefono 752232. 22620 R

CEDESI pulitura prezzo 50% contanti resto 12 mensilità vera occasione. Telefonare 826314. 73406 R

CEDO licenza articoli per l'idraulica in genere, ceramiche, caldaie, sanitari ed eventuale brevetto cabine doccia autonome. Tel. 730355-749338. 43713 R

CEDO negozio 100 mq pieno centro vetrine moderne. Cassetta 16 M SPI (43683 R)

COLLABORATORE meccanico officina riparazioni autoveicoli cercasi. Cassetta 2/N SPI Trieste (43752 R)

DA 300.000 a 2.000.000 in giornata, mutui ipotecari fino 50 milioni. Telefonare (0481) 2791. 5837 R

DROGHERIA profumeria avviata vendo tel. 742582. 22608 R

FINANZIAMENTI in genere assoluta rapidità discrezione, affidamenti immobiliari. Julia, p.zza Tommaseo 2. 43638 R ●

LABORATORIO pasticceria attrezzatissimo avviatissimo vendesi causa malattia. Telefonare 767087. 43764 R

NEGOZIO fiori centro avviato cedesi. Tel. 417373 ore 20. 43679 R

OFFICINA idraulica vendesi. Telef. 812405. 22684 R

PRESTITI personali impiegati artigiani casalinghe procuriamo. Comfai tel. 61697 orario 17-19. 43668 R

PRIVATO vende botteghino frutta verdura centralissimo. Telef. 741630. 43808 R

PULITURA avviatissima vendesi. Cassetta 22 M SPI. (43700 R)

SALONE parrucchiere vendesi via Manzoni 13. 22538 R

SOCIO con capitale 20-30 milioni cerco per sviluppare commercio cabine doccia autonome brevettate e attività artigianale-commerciale ramo termoidraulica. Telef. 749338 - 730355. 43713 R

TABACCHERIA vendesi vasta licenza. Tel. 224396 19.30-21. 43746 R ●

TRATTORIA d'affittare o da vendere in Gretta. Tel. 410558. 43689 R

VENDESI bar trattoria paraggi S. Croce. Rivolgersi Cantina Istriana via Madonna del Mare 18. 22475 R

CASE, VILLE, TERRENI
S Lire 150 per parola

A.A.A.A.A.A. ORGANIZZAZIONE IMMOBILIARE ITALIA Trieste Ponterosso 3, tel. 61512 - 38102 offre: CONDOMINIO «MIRABEL» SISTIANA palazzine da 4 appartamenti ogni comfort, circa 100 mq giardino, posto macchina, continuano prenotazioni in attesa inizio lavori. DUINO palazzina ammezzato salone, 2 stanze, tutti comforts, primingresso 20.000.000. DUINO, Impresa DELTA negozi mq 60, completi serramenti, pavimenti, luce; forza, primingresso 14.000.000. DUINO MONFALCONE consegna estate, soggiorno, 2 stanze, cucina, servizi, tutti comforts. 78 S

A.A.A.A.A. ALTURA splendido complesso condominiale in zona panoramica, tranquilla, a poca distanza dalla città tra Valmaura e Cattinara - ACCETTANSI OFFERTE PRENOTAZIONE lotto futuro inizio costruzione. Appartamenti da due, tre, quattro stanze, cucina, doppi servizi, due poggioli, centrainafta, ascesore. Possibilità mutui. AMMINISTRAZIONE ECCARDI, piazza Sangiovanni 6. Telefono 755885 feriali. Orario 16-19.30. 22536 S

A.A.A.A.A. NUOVO COMPLESSO CONDOMINIALE «ANDROMEDA», situato in spaziosa zona verde, prossimità curva Faccanoni, vendonsi in seconda palazzina appartamenti da tre, quattro stanze, cucina, servizi, ampie terrazze, aria condizionata, riscaldamento centrale, ascensore, vista panoramica su città e golfo. AMMINISTRAZIONE ECCARDI. Piazza Sangiovanni 6. Telef. 755885 feriali. Orario 16-19.30. 22536 S

A.A.A.A.A. VALMAURA 2 stanze, soggiorno, cucinino, bagno, centralnafta, ascensore, libero giugno vendesi 18.000.000. AMMINISTRAZIONE IMMOBILIARE ARGO, San Francesco 4, tel. 768163. 43834 S

A.A.A.Z. ATTICO PRIMA ENTRATA in palazzina signorile con bellissima vista mare appartamento in zona tranquilla con grandi terrazze saloncino 2 stanze cucina doppi servizi tutti i moderni comfort caratteristiche signorili di lusso. VENDESI IMMOBILIARE DOMUS GALLERIA TERGESTEO. 54 S

A.A.A.Z. CONDOMINIO PRIMULA appartamenti zona verde Opicina ubicazione via dei Papaveri 2 o 3 stanze soggiorno cucina doppi servizi ripostiglio poggioli cantina box auto a richiesta tutti i moderni comfort. INFORMAZIONI IMMOBILIARE DOMUS GALLERIA TERGESTEO. 54 S

A.A.A.Z. INIZIATE PRENOTAZIONI appartamenti di varia grandezza in corso di costruzione ubicati in via Donadoni costruzione di lusso dotata di tutti i moderni comfort centralizzati. INFORMAZIONI E VENDITE IMMOBILIARE DOMUS GALLERIA TERGESTEO. 54 S

A.A.A.Z. NUOVA COSTRUZIONE di una palazzina signorile di 3 piani in via Ovidio appartamenti soleggiati con vista panoramica box auto cantina bellissime terrazze accurate rifiniture di lusso e moderni comfort centralizzati. IMMOBILIARE DOMUS GALLERIA TERGESTEO. 54 S

A. A. A. Z. PANORAMICO PRONTA ENTRATA attico con superattico in palazzina zona tranquilla con grandi terrazze vista mare appartamento disposto su due piani composto da salone cucina matrimoniale con salottino stanzetta tripli servizi ripostiglio cantina riscaldamento centrale 2 box auto completamente rimesso a nuovo. VENDESI OCCASIONE IMMOBILIARE DOMUS GALLERIA TERGESTEO. 54 S

A.A.A.Z. PIANCAVALLO ultime disponibilità pronta entrata appartamenti ubicati in posizione vicinissima agli impianti di risalita ambienti caldi ed accoglienti studiati per offrire il massimo relax a soli 130 km da Trieste. INFORMAZIONI E VENDITE IMMOBILIARE DOMUS GALLERIA TERGESTEO. 54 S

A.A.A.Z. VILLA in posizione tranquilla e panoramica con giardino alberato salone 2 stanze stanzino cucina bagno gabinetto grande cantina riscaldamento. VENDESI IMMOBILIARE DOMUS GALLERIA TERGESTEO. 54 S

A.C. APPARTAMENTINO XX Settembre camera soggiorno cucinino bagno cantina. Vende Immobiliare Triestina XXX Ottobre 4. 43641 S

A.C. APPARTAMENTO CENTRALE sette stanze servizi separati riscaldamento. Altro 3.o piano con ascensore 250 mq riscaldamento. Vende Immobiliare Triestina XXX Ottobre 4. 43639 S

A.C. BORGO SAN SERGIO in costruzione ultimo appartamento camera cucina bagno ripostiglio garage riscaldamento e acqua centralizzata 30% contanti rimanenza mutuo ventennale. Immobiliare Triestina XXX Ottobre 4. 43639 S

A.C. CAMPANELLE prenotansi appartamenti 2-3 stanze cucina bagno ripostiglio posto macchina cantina riscaldamento acqua centralizzato 30% contanti rimanenza mutuo ventennale. Vende Immobiliare Triestina XXX Ottobre 4. 43639 S

A.C. COMMERCIALE costruzione appartamenti 2-3 stanze cucina doppi servizi riscaldamento e acqua centralizzata 30% contanti rimanenza mutuo ventennale. Immobiliare Triestina XXX Ottobre 4. 43639 S

A.C. DUINO appartamento camera cameretta soggiorno cucina bagno ripostiglio garage campo giochi bambini. Vende Immobiliare Triestina XXX Ottobre 4. 43643 S

A.C. MAGAZZINO ZONA MARINA 160 mq possibilità soppalco. Vende Immobiliare Triestina XXX Ottobre 4. 43639 S

A.C. SAN GIACOMO appartamenti occupati camera cucina WC possibilità bagno. Vende Immobiliare Triestina XXX Ottobre 4. 43643 S

A.I LUSSUOSO IN PALAZZINA OPICINA zona verde, 4 camere salone grande IN MANSARDA, doppi servizi, terrazze, centralnafta, ascensore, 200 mq vendesi libero. ESPERIA, Imbriani 8, telef. 29235. 22572 S

A.I OPICINA ultimi appartamenti in palazzina 3 camere, salone, doppi servizi, ampie terrazze, ogni comfort moderno. MUTUO 70 per cento GIA' CONCESSO in 20 ANNI. ESPERIA, Imbriani 8, telef. 29235. 22572 S

A.I PRONTA ENTRATA NUOVI SIGNORILI IN PARCO E VISTA FAVOLOSA. Appartamenti 3-4 camere, salone, doppi e tripli servizi, ogni comfort moderno, 2 box auto e cantina. MUTUO GIA' CONCESSO 20 ANNI. VENDITE DIRETTE. ESPERIA, Imbriani 8 telefono 29235. 22572 S

A.I. SONCINI BELLISSIMO in palazzina. 2 camere, saloncino, servizi, più annessa mansarda, terrazze, vista panoramica, centralnafta, 2 box auto, vendesi libero 35.000.000 trattabili. ESPERIA, Imbriani 6, tel. 29235. 22574 S

A.I. VIGNETI. Costruzione stabile 5 piani. Bellissimi appartamenti 2 camere, saloncino, servizi, terrazze, tutti i comfort moderni. ATTICI GRANDI TERRAZZE. Posto auto e cantina compreso nel prezzo. MUTUO GIA' CONCESSO 20 ANNI. POSSIBILITA' MUTUO REGIONALE. VENDITE DIRETTE - VISITARE SUL POSTO FERIALI ORE 15 - 16.30. Informazioni telef. 29235. 22574 S

A.I. VILLA NUOVA zona CATTINARA completamente arredata, 4 camere, salone, doppi servizi, cantina garage, 1500 mq giardino, vendesi. ESPERIA, Imbriani 8, tel. 29235. 22572 S

A. ACIT. COMMERCIALE. Vendesi appartamento soggiorno due stanze cucina bagno poggioli centralnafta ascensore garage. S. Lazzaro 3, tel. 68810. 43800/1 S

A. ACIT. FLAVIA. Vendesi occupato tre stanze cucina bagno poggiolo centralnafta ascensore. S. Lazzaro 3, tel. 68810. 43798/1 S

A. ACIT. INVESTIMENTO CAPITALE. Vendesi locali d'affari affittati zona intensa attività. Reddito 8%. S. Lazzaro 3, tel. 68810. 43800/3 S

Continua in 16.a pagina

A PASQUA CIRCOLATE CON UNA VETTURA USATA A-1

Acquistandola dal 1 al 12 APRILE vi offriamo:

- la garanzia del marchio A-1
- bollo per 4 mesi
- rateazione. Senza anticipi

A-1

NUOVA CONCESSIONARIA - REPARTO VEICOLI USATI
VIA BAIAMONTI 60 - TRIESTE

Candy

lavatrici e lavastoviglie
alle migliori condizioni
presso i negozi della
UNIVERSALTECNICA
corso Saba 18 — via Zudecche 1 — piazza Goldoni 1

...tta la produzione
GRUNDIG
alle ...ndizioni più favorevoli
pres... negozi della
U...IVERSALTECNICA
cors... ...ba 18 — via Zudecche 1 — piazza Goldoni 1

---

†

Il giorno 30 marzo improvvisamente è mancata al nostro affetto

Anita Pagnucco nata Blasizza

Addolorati ne danno il triste annuncio il marito STELLIO, la figlia STELIA col fidanzato ORLANDO, la sorella BRUNA, il fratello GIOVANNI, la zia CARLA, le cognate, i cognati, i nipoti, i parenti e i conoscenti tutti.

I funerali seguiranno lunedì 1.o aprile, alle ore 14.45, dalla Cappella dell'Ospedale Maggiore.

(Servizio Comunale - Via Zonta 7/c)

Prendono parte al lutto le famiglie:
— CAMPION
— ORLANDO
— CAPUTO

---

†

La moglie LIDIA con il figlio UGO, i fratelli NERINA e RINO unitamente ai parenti tutti partecipano con dolore la perdita del loro caro

Libero Alzetta

I funerali seguiranno lunedì 1.o aprile alle ore 15.45 dalla Cappella dell'Ospedale Maggiore.

(Servizio Comunale - Via Zonta 7/c)

Si uniscono al lutto:
— le famiglie PERESSONI, PENNE e MINCA;
— la DIREZIONE e i DIPENDENTI della «Vincor S.p.A.».

---

† Il 29 marzo è mancata al nostro affetto

Mery Furlan
di anni 50

Addolorati ne danno l'annuncio il marito PEPI, la figlia NORI con il marito NICOLA, la nipotina STEFANIA e i parenti tutti.

La cara salma sarà trasportata domani 1.o aprile alle ore 14.30 dalla Cappella dell'Ospedale Maggiore alla Chiesa di Prosecco dove alle ore 15 si svolgeranno i funerali.

(Servizio Comunale - Via Zonta 7/c)

Si associano al lutto le famiglie PERESSONI, e GUIDO MIANI.

Partecipano al lutto le famiglie CUSTIN e RICCI.

Partecipano al dolore di Fabio Riavic, i compagni e i professori della classe III B dell'«Oberdan».

La FAMIGLIA del

S. T.
Vinicio Ferian

ringrazia quanti le sono stati vicini nel rinnovato dolore.

Un ringraziamento particolare al Ministero della Difesa, al Presidio Militare di Trieste, al Preside ed agli studenti del Liceo Dante Alighieri che così degnamente hanno voluto onorare la Sua memoria.

I FAMILIARI nell'impossibilità di farlo singolarmente, rivolgono un grazie di cuore a tutti coloro che in vario modo hanno preso parte al loro immenso dolore per la perdita del loro indimenticabile

Mario Nigris

Un grazie particolare vada al Primario, ai signori medici ed al personale tutto della II divisione geriatria dell'Ospedale S.M. Maddalena.

Profondamente commossi per la dimostrazione d'affetto che i parenti e amici e conoscenti hanno voluto esprimere al nostro indimenticabile

Lino Agapito

ringraziamo tutti colori che ci sono stati vicini e un particolare grazie alla dott. Bertoli.

I FAMILIARI

Profondamente commossa per le attestazioni di affetto tributate al Suo caro

Renato

la famiglia GRATTON ringrazia tutti coloro che in varia guisa hanno preso parte al suo dolore.

RINGRAZIAMENTO

GUIDO PRIMAS e familiari ringraziano sentitamente tutti coloro che hanno voluto onorare la memoria di

Eugenia Primas

Gorizia, 31 marzo 1974

Lunedì 1.o aprile alle ore 8.30 verrà celebrata nella chiesa di S. Andrea e S. Rita, una messa in suffragio di

Ida Deyak ved. de Ermanni

---

† Il giorno 30 marzo è mancata la nostra cara

Maria Pucci in Pozar

Ne danno il triste annuncio il marito MARIO, il figlio GIORGIO, la nuora GIORDANA, la nipotina DANIELA e i parenti tutti.

I funerali avranno luogo lunedì 1.o aprile alle ore 14 dalla Cappella dell'Ospedale Maggiore.

(Servizio Comunale - Via Zonta 7/c)

Partecipano al lutto per la scomparsa della loro cara

Maria

il fratello UCCIO, familiari e amici tutti.

Partecipano al lutto per l'improvvisa scomparsa della cara

Maria

la cognata ODINEA, la nipote PAOLA e la famiglia COSTANTINI.

I suoceri del figlio Giorgio, GIORDANO ed EMILIA PERTOT, partecipano al lutto.

---

†

Il 30 corrente si è spenta la nostra cara

Giuseppina Cedi nata Kumar

Ne danno il triste annuncio il marito LUIGI, i figli MARCELLO, MARIO, GIANNI e MARISA, le nuore, il genero, i nipoti ed i parenti tutti.

I funerali avranno luogo martedì 2 aprile alle ore 9 partendo dalla Cappella dell'Ospedale Maggiore.

(Primaria Impresa Zimolo)

Partecipano al lutto:
— ANTONIA PLISKOVAC
— Famiglia BRESSA

---

†

Ieri è improvvisamente mancato all'affetto dei suoi cari

Pietro Strussiat
di anni 73

Ne danno il triste annuncio la moglie EUGENIA, il figlio PAOLO, la figlia EDDA, la nuora GIANNA, il genero SERGIO e i parenti tutti.

I funerali si svolgeranno oggi, domenica, partendo dall'abitazione in Turriaco.

Turriaco, 31 marzo 1974

---

† All'età di 90 anni, il 29 marzo si è spento

Giovanni D'Este

Partecipano il triste annuncio i nipoti e l'affezionata ANDREINA unitamente ai parenti tutti.

I funerali avranno luogo domani 1 aprile alle ore 10.45 dalla Cappella di via della Pietà.

(I.T. Funebri, via Zonta 3, tel. 38006)

RINGRAZIAMENTO

Il fratello e i congiunti tutti, commossi per le attestazioni di affetto e di cordoglio tributate al Loro caro

Renato Sahar

ringraziano riconoscenti tutti coloro che hanno partecipato al loro grande dolore.

RINGRAZIAMENTO

Ad otto giorni dalla scomparsa della cara

Alessandra Vidonis

profondamente commossi ringraziamo parenti, amici e tutti coloro che hanno partecipato al nostro dolore.

Un ringraziamento particolare agli alunni, al direttore, al personale insegnante e non insegnante, ai bambini, insegnanti e personale della Scuola Materna e Ricreatorio di Borgo S. Mauro.

I FAMILIARI

I familiari con animo commosso ringraziano quanti hanno partecipato al loro dolore per la morte della cara

Maria Maddalena Virginio

Una S. Messa di suffragio verrà celebrata nella Chiesa di S. Giacomo sabato 6 aprile alle ore 8.30.

Commossi per le attestazioni d'affetto tributate alla nostra cara

Giuseppina Gessi

ringraziamo tutte quelle gentili persone che hanno voluto onorarne la memoria.

Famiglie:
VINCI e GESSI

Nel primo triste anniversario della scomparsa di

Umberto del Vita

Lo ricordano con immutato affetto la moglie, le figlie e i parenti tutti.

Una S. Messa verrà celebrata domani 1.o aprile alle ore 18 nella Cappella della Chiesa di Roiano.

Nel XXV anniversario della scomparsa di

Ferruccio Giacomelli

la moglie, il figlio, Lo ricordano con immutato affetto e rimpianto.

---

†

Il giorno 29 marzo si è spento serenamente il nostro caro

Pietro Masè
pensionato
del Cantiere Navale S. Marco

Ne danno l'annuncio la moglie ANNA, il figlio ALDO, la nuora PIERINA, la sua nipotina SARA, il fratello GIOVANNI, la cognata e i parenti tutti.

I funerali avranno luogo domani lunedì 1.o aprile alle ore 14.15 dalla Cappella dell'Ospedale Maggiore.

(Servizio Comunale - Via Zonta 7/c)

---

† Il 29 marzo si è spento

Luigi Cergoli

Ne danno il triste annuncio la moglie VIDA, il figlio EUGENIO, la nuora DORINA, il nipote ALESSANDRO, il fratello, le sorelle, i cognati, i nipoti e i parenti tutti.

I funerali avranno luogo domani 1 aprile alle ore 14.30 dalla Cappella dell'Ospedale Maggiore.

(I.T. Funebri, via Zonta 3, tel. 38006)

Vicini a Vida partecipano al lutto della famiglia EDDA RIZZOTTI, AURORA, NORY e GIOVANNINO.

Partecipano al lutto la famiglia COTTUR e maestranze.

---

† Il giorno 27 corrente, il nostro caro

Francesco Loprieno

ci ha lasciati.

Lo annunciano con profondo rimpianto a tumulazione avvenuta, la moglie EVELINA MUELLER, i figli PAOLO e VIRGINIA, unitamente ai nipoti MARIA e GIORGIO. E ringraziano vivamente tutti coloro che in questo triste momento hanno voluto dimostrare in vari modi la loro gentile e affettuosa partecipazione.

Un tragico incidente stroncava il 28.3.74 la giovane fiorente vita di

Dino Ciani

Al lutto della famiglia e dell'arte si associano con animo commosso

MUCKY e PIA STENTA

A pochi giorni di distanza il mondo musicale ha perduto due sommi pianisti

Sergio Lorenzi
Dino Ciani

La SOCIETA' DEI CONCERTI di Trieste profondamente commossa si inchina alla Loro memoria.

RINGRAZIAMENTO

Per le tante attestazioni di stima e di affetto tributate al nostro caro scomparso

Carlo Feriani

e nell'impossibilità di farlo personalmente profondamente commosse ringraziano.

Un grazie particolare vada al Preside, ai professori e agli alunni della II A del Liceo Scientifico «G. Oberdan».

LJUBA e GABRIELLA

A tutti coloro che hanno preso parte al loro dolore per la scomparsa della loro cara

Bruna Bonin

le famiglie BONIN, SALMI, PETRONIO, CASSANEGO, CERGOL, ZUDICH ringraziano sentitamente.

Profondamente commossi per le vive attestazioni di affetto e stima tributate alla nostra cara

Paola Tence ved. Zubin

ringraziamo di cuore i parenti, gli amici e quanti hanno preso parte al nostro dolore.

I FAMILIARI

31-3-1969 — 31-3-1974

Nel V triste anniversario della dolorosa scomparsa del nostro adorato

Graziano Radici

i genitori Lo ricordano con immenso affetto.

Nel decimo anniversario della scomparsa di

Giuseppe Feudale

i Suoi cari Lo ricordano con immutato affetto.

Una Santa Messa in suffragio verrà celebrata alle ore 18 di oggi nella Basilica di Sant'Ambrogio.

Monfalcone, 31-3-64 - 31-3-74

Domani ricorre il IV anniversario della nostra indimenticabile figlia

Gianna Lamanna

I cari genitori e i parenti tutti La ricordano con immutato affetto.

Una S. Messa verrà celebrata alle ore 7 del 1.o aprile nella chiesa Madonna del Mare di piazzale Rosmini.

---

†

Alle ore 16 del 30 marzo 1974, dopo atroci sofferenze, ha cessato di vivere

Giovanni Bencina
di anni 84

Ne danno il triste annuncio i figli NINO, LINA e NORMA, unitamente alla nuora e al genero, i fratelli, le sorelle, i nipoti, i pronipoti e i parenti tutti.

Un grazie di cuore vada al medico curante dott. E. Visintini e alla signora Nives Antoni per le amorevoli cure prestate.

I funerali avranno luogo oggi, 31 marzo, alle ore 16.30, partendo dall'abitazione dell'Estinto di via Frausin 7 a Muggia.

Muggia, 31 marzo 1974

---

†

Il 29 marzo

Ada Cosciani nata Quaranta Locatelli

madre e moglie esemplare, ci ha lasciati nel più profondo dolore.

A tumulazione avvenuta ne danno l'annuncio il marito GIUSEPPE, la figlia ADRIANA CARISI col marito MARINO, nonché il fratello, le sorelle, i cognati ed i parenti tutti.

(Servizio Comunale - Via Zonta 7/c)

---

† Ieri è serenamente spirata

Cecilia Berin ved. Cecchini
di anni 83

Ne danno il doloroso annuncio i figli VOLVENO e MARINO, le nuore, le nipoti, la sorella MARINA e i parenti tutti.

I funerali avranno luogo domani, lunedì 1.o aprile, alle ore 16.30, partendo dalla chiesa parrocchiale ove la cara salma giungerà da Monfalcone.

Sagrado, 31 marzo 1974

---

†

Il giorno 28 marzo è mancato all'affetto dei suoi cari

Antonio Crasti

Ne danno il triste annuncio la moglie, le figlie, i figli, i generi, le nuore, i nipoti e i parenti tutti.

I funerali seguiranno domani 1.o aprile alle ore 15 dalla Cappella dell'Ospedale Maggiore.

(Servizio Comunale - Via Zonta 7/c)

Si è spenta il 29 marzo a Tel Aviv

Marcella Levi in Albahari

Ne danno il doloroso annuncio le figlie LUCIANA e BIANCA, i fratelli LIONELLO con la moglie GILDA e VITO con la moglie GIORGIA.

RINGRAZIAMENTO

Commossi per le attestazioni di affetto, nell'impossibilità di farlo singolarmente ringraziamo tutti coloro che in vario modo vollero onorare la memoria della nostra cara mamma

Maria ved. Zulla

Famiglie
ZULLA - LEPORE - SULIGOI

RINGRAZIAMENTO

Commossi per le numerose attestazioni di affetto, tributate alla nostra cara

Giovanna Menguzzatto

ringraziamo tutti coloro che presero parte al nostro dolore.

Famiglie:
MENGUZZATTO, DELUCHI, KNAFLICH e VLAHOV

Le famiglie LANZONE e BONIFACIO, commosse ringraziano tutte le gentili persone che in vario modo presero parte al loro dolore per la perdita del caro papà

Antonio Lanzone

E' trascorso 1 anno da quando il nostro adorato e indimenticabile figlio

Diego Contento

ci ha lasciati.

Vivendo sempre nella sua memoria, i genitori Lo ricordano a quanti Gli vollero bene.

Una SS. Messa verrà celebrata il 1.o aprile alle ore 8.30 nella Cappella del Sacro Cuore di via Marconi.

1-4-1973 1-4-1974

Ad un anno dalla perdita della nostra tanto amata moglie e mamma

Corinna

i familiari La ricordano alle gentili persone che La stimarono e amarono per la Sua bontà.

RICCARDO
e PAOLO RENZI

Nel sesto anniversario della tua scomparsa mio caro

Franco Guercini

sei nel mio pensiero ogni istante, se anche con tanta tristezza di un amore materno che non ha limiti.

Una S. Messa verrà celebrata il 2 aprile alle ore 19 nella chiesa di S. Giacomo.

La tua dolente MAMMA

Nel primo anniversario della scomparsa di

Antonio Furlan

con immutato dolore Lo ricordano il figlio ENRICO, la nuora MIMI' e le nipoti LAURA e MANUELA

SERVIZI DALL'INTERNO E DALL'ESTERO

PETROLIO: SI TORNA A PARLARE DI UN RIALZO ALL'ORIGINE

Favorevoli i produttori a un aumento del greggio

Il segretario dell'Opec sostiene che il prezzo dovrebbe crescere di pari passo con l'inflazione - La Libia nazionalizza la «Shell»

Ottawa, 30

Quasi tutti i paesi membri dell'Opec, l'organizzazione degli stati produttori di petrolio, chiedono che il prezzo del greggio venga ancora aumentato. Lo ha detto il segretario generale dell'Opec, Khene, il quale ha discusso con i dirigenti canadesi questioni connesse alle forniture di petrolio. I prezzi del greggio, ha detto Khene, dovrebbero aumentare di pari passo con l'inflazione dei prezzi dei prodotti [illegible] che i paesi produttori di petrolio importano dai paesi industrializzati consumatori di petrolio. L'inflazione ha raggiunto, su scala mondiale, il tasso del 12-14 per cento.

Un portavoce del ministero degli esteri canadese ha dichiarato che Khene avrebbe proposto al Canada il ruolo di conciliatore esperto nel conflitto tra i paesi produttori e quelli consumatori. Khene avrebbe inoltre acquisito, nel corso della sua visita in Canada, una più chiara concezione della posizione assunta da lungo tempo dal paese che vede con favore un incontro tempestivo tra i paesi produttori, consumatori e disagiati più colpiti dagli elevati prezzi petroliferi.

Khene ha poi precisato che tutti i paesi dell'Opec, ad eccezione dell'Arabia Saudita, ritengono che i prezzi del petrolio debbano subire ulteriori incrementi dopo l'attuale blocco di tre mesi. La maggior parte dei paesi produttori sarebbero infatti paesi emergenti, che avrebbero bisogno di tutti i proventi ottenibili. Solo l'Arabia Saudita, sostiene Khene, è in grado di fare a meno di prezzi elevati per il suo greggio.

Contestando la decisione dei paesi consumatori adottata nel corso della conferenza energetica di Washington il mese scorso, Khene si è detto contrario alla proposta di un incontro a breve scadenza tra i paesi produttori e quelli consumatori. Egli appoggia invece un incontro generale sulle risorse, al quale possano partecipare tutte le nazioni interessate, incontro programmato dall'ONU per aprile.

L'Opec — ha detto infine Khene — ha in corso due provvedimenti che mirano ad assistere i paesi meno dotati nel risolvere il problema dei maggiori oneri petroliferi: l'istituzione di una banca dell'Opec e di un fondo speciale per i paesi poveri. Non sarebbe invece possibile istituire un duplice sistema per i prezzi petroliferi a favore dei paesi emergenti.

Frattanto si apprende a Tripoli che la Libia ha deciso di nazionalizzare al cento per cento tutte le installazioni, raffinerie, oleodotti e depositi della compagnia petrolifera anglo-olandese «Shell». Lo scorso settembre, la Libia aveva deciso di assumere il controllo delle compagnie petrolifere occidentali operanti nel paese, nella misura del 51 per cento. Con la decisione odierna, la Libia nazionalizza il restante 49 per cento della «Shell».

Sempre per quel che riguarda il fronte del petrolio, il governo belga ha concesso oggi, dopo tre mesi di braccio di ferro, le richieste d'aumento avanzate dalle compagnie petrolifere. Come si ricorderà le compagnie, in un atto di forza, avevano chiuso le raffinerie lunedì scorso: giovedì avevano accettato un accordo di compromesso con le autorità, addivenendo ad una tregua di un mese ed avevano ripreso la distribuzione del carburante in attesa dell'accoglimento delle loro richieste.

Le compagnie avevano chiesto un aumento di 2 mila franchi (circa 30 mila lire) per ogni tonnellata di prodotto raffinato, ottenendone 1.239 franchi (più di 18.500 lire).

(Ansa - Italia - Ap Reuter - Upi)

CARO-BENZINA anche a Praga

Praga, 30

Il governo cecoslovacco ha annunciato una serie di misure di economia, comprendenti considerevoli aumenti nei prezzi della benzina a partire da oggi. In una trasmissione alla televisione, Michal Sabolcick, presidente dell'ufficio federale per i prezzi, ha annunciato che il prezzo della benzina normale passerà da 2,10 corone cecoslovacche a 4 corone, e quello della super da 3 a 5 corone.

Il governo ha anche chiesto ai ministri degli interni e dei trasporti, di proporre una limitazione della velocità a partire dal 30 aprile prossimo. Gli automobilisti cecoslovacchi che ieri sera si erano attardati a mettersi in strada per intraprendere il tradizionale e irrinunciabile «week end», hanno perciò dovuto aspettare fino a stamani per fare il pieno di benzina. Infatti, messi disciplinatamente in fila davanti ai distributori, hanno avuto la sorpresa di trovarli chiusi «per inventario».

(Ansa - Afp - Reuter - Upi)

TA-TZE-BAO CONTRO ANTONIONI

Telefoto Upi

Linhsien — Una piccola folla legge le accuse contro Antonioni in uno dei giornali murali comparsi per le vie della città, che a suo tempo fu ripresa dal regista italiano. Il vistoso titolo afferma: «Condanniamo l'opera anticinese di Antonioni, che distorce la realtà di Linhsien»

Nixon dovrebbe 200 milioni al fisco

Los Angeles, 30

In una corrispondenza da Washington, il «Los Angeles Times» scrive oggi che il comitato del congresso incaricato delle indagini sulla posizione fiscale del Presidente Nixon dovrebbe annunciare mercoledì prossimo che il Presidente deve al fisco una somma fra i 300 mila e i 400 mila dollari di tasse arretrate (qualcosa attorno ai 200 milioni di lire) e che esistono prove di frode civile. Il giornale, che cita «fonti vicine al comitato», aggiunge che il fisco americano intenderebbe chiedere a Nixon il pagamento delle tasse arretrate subito dopo la pubblicazione del rapporto e che i legali del Presidente si stanno già preparando ad una causa riguardante la questione.

Ci si attende, precisa il «Los Angeles Times», che il rapporto «alleghi prove di frode civile in connessione con la dichiarazione dei redditi» che il Presidente affidò ad alcuni suoi legali. Il giornale scrive inoltre che il comitato non si pronuncerà sulla possibilità di perseguire Nixon per frode civile, dato che un'iniziativa in tal senso non è nei suoi poteri, ma in quelli del fisco. «Fonti vicine agli inquirenti — conclude il "Los Angeles Times" — hanno reso noto che il fisco ha in corso da parecchie settimane un'indagine per frode penale; questo però non significa necessariamente che esso adirà le vie legali».

Frattanto il vice presidente degli Stati Uniti, Gerald Ford, ha rivolto un pungente attacco ai membri del comitato per la rielezione di Nixon (1972) definendoli «un'elite di adolescenti politici che hanno preso rozzamente d'assalto la organizzazione del partito repubblicano e sono finiti in rovina». Ai giornalisti ha chiarito più tardi che le sue critiche non investivano in alcun modo il Presidente.

Ford parlava a Chicago ad una conferenza regionale di repubblicani del Mid-west. Ha detto tra l'altro: «La lezione politica del Watergate è questa: mai più l'America dovrà permettere a una elite di adolescenti politici di scavalcare i quadri di un partito e dettare le regole di un'elezione nazionale», aggiungendo: «Il comitato ha fissato le proprie norme e con ciò si è rovinato. Ha violato la concezione storica del sistema bipartito negli Stati Uniti e ha letteralmente scavalcato, con rozzezza, il maturo giudizio politico e la regolare organizzazione del partito in tutti i 50 stati. Se ci sono ancora in giro delle bande di ambiziosi dilettanti vogliosi di dirigere le campagne politiche, ebbene, io dico che la prossima volta spetterà giustamente ai democratici guidare il paese».

(Ansa - Upi)

CARTIERE DEL TIMAVO - S.p.A.
Sede in Trieste
Capitale sociale L. 8.000.000.000 interamente versato — Iscritta al Tribunale di Trieste n. 3435

Il giorno 5 febbraio 1974 sono stati estratti a sorte i certificati obbligazionari dei prestiti sottoindicati:

I prestito Cartiere del Timavo 1959/74 - 7% di L. 1.000.000.000.

IV prestito Cartiere del Timavo 1962/77 - 5,5% di L. 2.000.000.000.

II prestito Cartiere del Timavo ex Soc. Elettrotermica Triestina 1960/75 - 6,5% di L. 400.000.000.

Le distinte di tali certificati possono essere consultate presso la sede sociale in Trieste, via Genova 8 nonché presso i consueti Istituti Bancari che sono stati incaricati del rimborso e verranno riportati nella Gazzetta Ufficiale della Repubblica - Foglio delle Inserzioni.

IL CONSIGLIO DI AMMINISTRAZIONE

CARTIERE DEL TIMAVO - S.p.A.
Capitale sociale L. 8.000.000.000 interamente versato — Iscritta al Tribunale di Trieste n. 3435

Obbligazioni Cartiere del Timavo 7% - 1959/74 - ced. n. 30

Obbligazioni Cartiere del Timavo 5,5% - 1962/77 - ced. n. 24

Obbligazioni Cartiere del Timavo ex Soc. Elettrotermica Triestina 6,5% - 1960/75 - ced. n. 28

Si informano i possessori di obbligazioni dei prestiti sopraindicati che il pagamento delle rate semestrali di interessi corrispondenti alle cedole soprassegnate verrà effettuato, a partire dal 1.o aprile 1974 presso gli Uffici della Società in Trieste via Genova n. 8 ed i consueti Istituti bancari.

IL CONSIGLIO DI AMMINISTRAZIONE

FIAT

Società per Azioni - Sede in Torino
Capitale Sociale L. 150 miliardi
(Trib. Torino n. 65/1906)

Pagamento interessi obbligazioni 6% 1957/75

Si avvertono i Signori Obbligazionisti che a partire da lunedì 1° aprile 1974 saranno messi in pagamento gli interessi semestrali sulle obbligazioni 6% - **emissione 1957** - contro ritiro della cedola n. 33.

I pagamenti saranno effettuati presso la Cassa Sociale in Torino C.so G. Marconi, 10 e presso le Sedi e Dipendenze dei consueti Istituti Bancari.

SENZA PACE IL PAESE AFRICANO SOTTO IL REGIME DI HAILE' SELASSIE'

Nuovi scontri in Etiopia Uccisi undici dimostranti

Gli incidenti in due capoluoghi provinciali, Meki e Arba Minch - Continuano le ricerche di cinque tecnici stranieri nelle mani dei guerriglieri del fronte di liberazione eritreo

Addis Abeba, 30

Tensione e incertezza continuano a caratterizzare il quadro politico e sociale in Etiopia dove ieri la polizia ha sanguinosamente disperso violente dimostrazioni antigovernative scoppiate in due capoluoghi provinciali. Le rinnovate violenze sono sfociate nella uccisione di undici persone a Meki e di un imprecisato numero ad Arba Minch, e danno la misura della tensione tuttora esistente in Etiopia. Ma il governo di Endalkachew Makonnen dice di avere sventato un tentativo di tuffare il paese nella guerra civile, e compie i primi passi per la riforma costituzionale.

Intanto soldati e polizia si sono messi in caccia del gruppo di trenta «banditi» — il termine con il quale vengono solitamente indicati gli uomini del «Fronte di liberazione eritreo» — che hanno rapinato tre americani e due canadesi nei pressi di Massaua. Il quintetto di tecnici addetti alle ricerche minerarie, al servizio della compagnia petrolifera americana Tennaco, era stato costretto a scendere con l'elicottero, martedì scorso, durante una forte tempesta con grandine e pioggia. L'apparecchio, partito dall'Asmara, si è posato presso il villaggio di Ailet, a otto chilometri da Massaua. Poco dopo, dicono notizie di attendibile fonte, i cinque sono stati catturati.

Da allora non si sono più avute notizie del gruppo. A quanto risulta la gente di Ailet ha detto che i cinque sono stati presi da una banda di trenta uomini, i quali hanno sostato durante la notte nella zona con i loro prigionieri, ma mercoledì erano spariti assieme a loro. Gli abitanti del villaggio hanno detto di aver trovato più tardi il relitto bruciato dell'elicottero.

Addis Abeba è calma, ma tesa. La tensione e i disordini segnalati da centri civili e militari in varie zone del paese non sembrano peraltro collegati, sicché non si può parlare, secondo gli osservatori, di rivolta organizzata. Gli osservatori etiopici e stranieri dicono di avere difficoltà a interpretare quanto sta accadendo in questo antico impero dove il governo, la chiesa copta e la nobiltà terriera erano riusciti a soffocare il dissenso per generazioni.

Il ministro della difesa generale Abiy Abebe ha ammonito l'esercito a guardarsi dagli «elementi radicali» che avevano tentato di creare una frattura nelle forze armate esponendo il paese al pericolo di una sanguinosa guerra civile. Abiy ha detto alla televisione che sono in atto misure contro gli estremisti, il che viene interpretato nel senso che si sta procedendo al loro arresto. La dichiarazione di Abiy, secondo gli osservatori, costituisce la prima ammissione ufficiale che elementi dissidenti nell'esercito e nell'aeronautica avevano cercato di rovesciare il governo e il sistema feudale.

«Le forze armate in sostanza controllano il paese — ha detto un osservatore occidentale — ma è difficile dire in che direzione siano orientate». Fonti attendibili hanno riferito che truppe e polizia, capeggiate da un colonnello, hanno fatto irruzione armi in pugno negli studi della radio governativa ad Asmara percuotendo alcuni annunciatori e assumendo il controllo degli impianti. Il direttore civile della stazione radio si è dimesso.

I dimostranti di Arba Minch, Goba e Jimma invocavano la destituzione e l'arresto di alti funzionari locali sospettati di aver usato fondi pubblici a scopi privati. Analoghe proteste sono avvenute in altri centri provinciali la scorsa settimana, ricollegandoli chiaramente alle rivolte militari e allo sciopero generale che un mese fa provocarono la caduta del governo centrale.

A Jimma, la polizia locale si è schierata coi dimostranti arrestando tre funzionari accusati di corruzione. Il governatore generale di Kaffa, Tsehayu Enquelassien, era barricato giovedì nel suo palazzo e solo ieri pomeriggio forze di polizia giunte da Addis Abeba sono riuscite a rompere l'assedio dei dimostranti e a portare in salvo l'alto funzionario con un elicottero. Secondo notizie non confermate, lo stesso primo ministro Endalkachew Makonnen si è recato a Jimma per contribuire al ristabilimento dell'ordine. Nella città, secondo queste notizie, i negozi sono rimasti chiusi e l'atmosfera è molto tesa.

(Ansa - Afp - Upi)

ALLE NAZIONI UNITE

L'Iraq alla presidenza del Consiglio di sicurezza

New York, 30

L'Iraq assumerà la presidenza di turno del consiglio di sicurezza dell'ONU nel mese di aprile, secondo l'ordine alfabetico in vigore. *(Ansa - Afp)*

U.D.R. «FREDDINA» VERSO PIERRE MESSMER

CRITICHE GOLLISTE AL GOVERNO FRANCESE

«Insoddisfacente» per il segretario Sanguinetti la politica economica fin qui seguita dal premier

Parigi, 30

Dopo Michel Debré, anche il comitato centrale del partito gollista ha criticato la politica economica e sociale del governo Messmer. «Siamo preoccupati — ha dichiarato il segretario generale del partito «UDR», Alexandre Sanguinetti al termine dei lavori del comitato centrale — dal problema dell'inflazione, dall'eccessiva sperequazione tra i redditi fissi e quelli delle aziende, e dalle ingiustizie fiscali. Il governo — ha aggiunto — ha fatto qualcosa, ma il risultato globale non è soddisfacente. Il governo deve essere più energico, deve osare maggiormente».

Riferendosi in particolare al problema dell'inflazione, il segretario generale dell'«UDR», sempre riassumendo le conclusioni dei lavori del comitato centrale, ha affermato che «la situazione inflazionistica, divenuta ora eccessiva, non era stata forse presa nella dovuta considerazione fin dall'inizio». Nel suo intervento al comitato centrale, il primo ministro Pierre Messmer ha invitato il partito a «dare prova di coesione e di disciplina», e ha sottolineato le attuali difficoltà economiche e sociali del paese e i problemi europei.

All'inizio della prossima settimana Pierre Messmer deciderà se chiedere il voto di fiducia sul programma del nuovo governo al termine del dibattito sulla dichiarazione di politica generale che si aprirà all'assemblea nazionale giovedì quattro aprile. Qualora il primo ministro decidesse di non seguire tale procedura, l'opposizione socialista e comunista ha già preannunciato che depositerà una mozione di censura. *(Ansa)*

L'ATTESO CONFRONTO A «REGINA COELI»

È finita a insulti tra Mangano e Coppola

«Infame, miserabile, bugiardo»: così il «padrino» al questore - Entrambi confermano le loro tesi

Roma, 30

Si sono appresi oggi nuovi particolari sul drammatico confronto svoltosi ieri nel carcere «Regina Coeli» tra Angelo Mangano e Frank Coppola. Le accuse che il presunto boss della mafia ha gridato al questore che si è sempre vantato di aver fatto della lotta alla mafia la sua ragione di vita, sono state roventi. Nei verbali dei magistrati fiorentini La Cava e Casini (i quali sotto la guida del procuratore della Repubblica, Padoin hanno assistito al confronto) sono registrate frasi pesanti. Coppola ha urlato più volte: «sei un infame, miserabile, bugiardo». Mangano con lo stesso tono ha replicato: «Io ti ho sempre aiutato e tu hai tentato di farmi ammazzare ed ora cerchi di rovinarmi: sei un ingrato».

Coppola ha confermato le gravi accuse fatte a Mangano nel corso dell'istruttoria dicendo: «Non negare di aver preso 18 milioni da me». Mangano ha risposto: «Io non ho preso quel denaro per cancellare i nomi dei tuoi amici dalle bobine contenenti le registrazioni telefoniche fatte dalla squadra mobile di Roma dopo la fuga di Luciano Liggio. Non so chi siano le persone alle quali tu dici di aver consegnato l'assegno quando ti vennero a trovare in clinica».

Coppola ha insistito nelle accuse: «Quelle due persone che pretendevano 50 milioni di lire e alle quali detti 18 milioni di lire si allontanarono con un auto che io conoscevo bene: era quella tua». Anche sulla visita che Mangano fece a Coppola a Pomezia il 27 maggio del 1973, dopo che si era ripreso dalle ferite provocategli dal tentativo di omicidio subito il 5 aprile, le versioni dei due sono state contrastanti. Coppola accusa Mangano di aver manipolato il nastro contenente la registrazione di quel colloquio.

«Tu — ha detto Coppola — hai fatto cancellare le frasi con le quali ti svergognavo rinfacciandoti di aver preso i soldi». Il questore ha negato di aver manomesso la bobina, che come è noto, è attualmente sottoposta a perizia. Infine Coppola ha affermato che Mangano ha ordito una congiura contro di lui facendolo accusare dal «confidente» Salvatore Ferrara di aver ordinato ai pregiudicati milanesi Ugo Bossi e Sergio Boffi di ucciderlo.

(Ansa)

Francia: in sciopero gli scaricatori di porto

Parigi, 30

Sciopero di 24 ore per gli scaricatori di porto francesi, ad eccezione di quelli di Cherbourg. La manifestazione ha lo scopo di accelerare la presa in esame dei nuovi salari. Secondo la CGT (Confederazione generale del lavoro), l'adesione allo sciopero sarebbe del 100 per cento. *(Ap - Italia)*

SALGONO A 987 LE VITTIME DELLA SANGUINOSA GUERRA CIVILE NELL'ULSTER

GIORNATA DI TERRORE A BELFAST QUATTRO I MORTI, QUINDICI I FERITI

Avvistato un sommergibile al largo dell'EIRE: porta un carico di armi per i «provisionals»?

NOSTRO SERVIZIO PARTICOLARE

Belfast, 30

Il terrorismo irlandese ha scatenato una nuova offensiva che nel giro di sole 24 ore ha mietuto quattro morti e oltre quindici feriti. Da Dublino, poi, giunge la notizia che l'approvvigionamento di armi ai terroristi è effettuato anche a mezzo di sommergibili cui vengono trasbordate per il viaggio sino alla costa irlandese le armi giunte via mare a bordo di mercantili di provenienza sconosciuta.

La scorsa notte alcuni terroristi hanno sparato a raffica su un locale cattolico di Belfast, il Conway Bar, contro cui hanno poi lanciato quattro bombe. Due clienti nel tentativo di evitare che l'esplosione demolisse l'edificio hanno generosamente tentato di trasportare all'aperto uno degli ordigni la cui subitanea esplosione li ha però dilaniati e uccisi.

Oggi pomeriggio, un altro mortale attentato. Questa volta contro una taverna situata nel settore protestante di Belfast. Il Crescent Bar a Sandy Row era gremito di avventori, per la gran parte impegnati a seguire la trasmissione in diretta del Grand National di Aintree, vinto da Red Rum. Improvvisamente, probabilmente lanciata da un'auto in corsa, nel locale è esplosa una bomba che ha causato una carneficina. Riversi sul pavimento due morti e oltre quindici feriti. Con le quattro persone morte la scorsa notte oggi le vittime della guerra civile irlandese salgono a 987.

Ma lo sviluppo forse più sensazionale della guerriglia che imperversa in Irlanda è costituito dalla comparsa di un sommergibile non identificato nelle acque territoriali della repubblica di Dublino. Stando a quanto appreso il sommergibile sarebbe utilizzato per il contrabbando di armi.

Il governo di Dublino ha dato ordine alla marina di pattugliare le coste e intercettare il sommergibile, se questo si avvicina per sbarcare le armi che si ritiene siano destinate all'armata repubblicana irlandese. La macchina dei servizi di sicurezza è stata messa in moto da una segnalazione fatta all'alba di oggi dalla petroliera irlandese di mille tonnellate «Rathmines», che in navigazione a due miglia dalla costa sudorientale della repubblica, al largo della contea di Cork, ha avvistato un mercantile che stava trasferendo il suo carico su un sommergibile.

Il capitano della petroliera, Geoffrey Eager, ha subito segnalato il fatto via radio alle autorità costiere, ma il mercantile e il sommergibile si sono dileguati prima che i loro contrassegni potessero essere riconosciuti. Secondo la polizia di Dublino, il carico che il mercantile stava trasferendo sul sommergibile era con tutta probabilità un quantitativo di armi.

Nel frattempo la lotta ingaggiata dalle autorità britanniche nell'Irlanda del Nord continua a dare i suoi frutti. A Belfast, i militari britannici hanno scoperto un grosso deposito di armi in una casa di Shankill Road.

Colin Frost

CHINO ALESSI
Direttore responsabile
Edito dalla S. E. T.
Stab. Tip. Triestino - Via S. Pellico 8

«Il Piccolo» è iscritto alla FIEG - Federazione Italiana Editori Giornali

domani è il 1° aprile

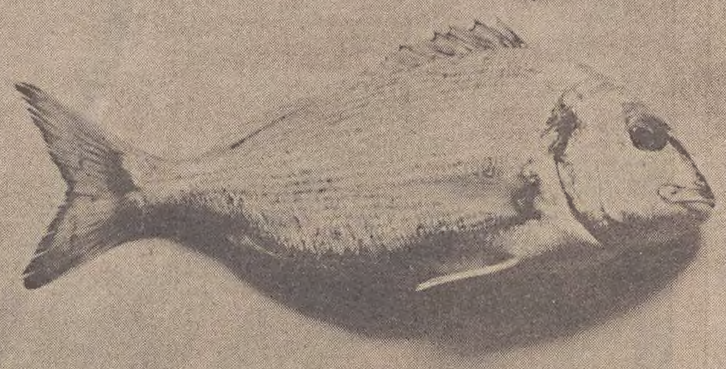

Studio Mark 107

Con i tempi che corrono... una bella notizia può sembrare uno scherzo. Invece questa è verità: da domani gli assicurati con la polizza "4R" pagheranno

il 6% in meno risparmiando così il 27% sul costo della normale polizza auto.

Il Lloyd Adriatico, ottenendo dal Ministero dell'Industria il decreto pubblicato nella Gazzetta Ufficiale, che accoglie la domanda di riduzione dei premi presentata fin dal 4 gennaio scorso, ha dato una prova concreta della sua fiducia verso gli automobilisti che hanno saputo valutare i vantaggi della franchigia.

Lloyd Adriatico
ASSICURAZIONI
l'assicurezza del domani

A. ACIT. Prossimo inizio costruzione SERVOLA appartamenti soggiorno due stanze cucina servizi poggioli centralnafta posto macchina. S. Lazzaro 3, tel. 68810. 43800/2 S

A. ACIT. RONCHI. Vendesi casa 3 stanze cucina bagno cantina. Prezzo conveniente. S. Lazzaro 3, tel. 68810. 43798/2 S

A. ACIT. SISTIANA. Vendesi villa padronale signorile due piani mansarda giardino garage. S. Lazzaro 3, tel. 68810. 43798/4 S

A. ACIT. VENDESI casa con locali d'affari appartamenti tre stanze cucina bagno poggiolo zona VALMAURA. Ottimo investimento capitale. S. Lazzaro 3, tel. 68810. 43800/4 S

A. ACIT. VENDONSI appartamenti zona verde panoramica soggiorno due stanze cucina bagno poggioli centralnafta ascensore garage. S. Lazzaro 3, tel. 68810. 43798/5 S

A. ACIT. VIA CISTERNONE. Vendesi casa 5 appartamenti da 1-2 stanze cucina 15.000.000. S. Lazzaro 3, tel. 68810. 43798/3 S

A. APPARTAMENTI 1-2 stanze soggiorno centralnafta esentasse vendonsi affittati sicuro investimento, Flavia Settefontane Istria. AGEP Zanetti 1. 43655 S

A. VENDO appartamenti GRADO. Telefonare 31192. 73458 S

A. VENDO centrale lussuosissimo 3 stanze salone doppi servizi box cantina primo ingresso esente mediazione. Telefono 31192. 73446 S

A. VENDO libero centralissimo salone matrimoniale 2 stanzette 2 bagni cucina 20.000.000. Telef. 31192. 73450 S

A. VENDO LIGNANO PINETA villino in zona residenziale 22.000.000. Telefonare 31192. 73454 S

A. VENDO LIGNANO vari appartamentini. Telef. 31192. 73456 S

A. VENDO ultimo attico con mansarda zona centrale in complesso residenziale. Tel. 31192. 73448 S

A. VENDO VIALE XX SETTEMBRE appartamento occupato 3 stanze bagno cucina 12.500.000. Telef. 31192. 73452 S

A. VENDO vicinanze ristorante LA BORA terreno a prato inedificabile ottimo prezzo. Tel. 31192. 73464 S

A. VENDO ALTOPIANO piccolo terreno costruibile. Tel. 31192. 73466 S

A. VENDO zona ALTOPIANO SISTIANA casa con orto ottimo affare. Telefonare 31192. 73462 S

A. VENDO zona BORGO GROTTA GIGANTE rustico da restaurare con giardino. Telef. 31192. 73460 S

ACQUISTANSI casa appartamento o terreno qualsiasi posizione pagamento contanti. Telefono 35141. 1567 S

ACQUISTEREI contanti appartamento occupato stanza, soggiorno, accessori qualsiasi zona, telefonare lunedì 729195. 43850 S

ACQUISTIAMO contanti investimento capitale, stanze, soggiorno, comforts, 35664 - CIVIDIN & SERPO. 41 S

ACQUISTO appartamento zona Dreher S. Giovanni da privato. Telefonare 24722. 43609 S

ACQUISTO contanti inintermediari appartamento 3 stanze cucina. Telefonare 414714 ore pasti. 43658 S

ACQUISTO 4 camere servizi anche periferia, inintermediari, pagamento contanti. Telefono 93200 dalle 9 alle 12. 73576 S

ACQUISTO per contanti appartamento o villetta. Tel. 754426. 73470 S

AFFITTO vendo villa Aurisina. Telef. (06) 2579847 Roma pasti. 43319 S

ALABARDA vende appartamenti: ZONA REVOLTELLA 2 stanze cucina bagno ripostiglio riscaldamento ascensore; MUGGIA ultimi appartamenti condominio in costruzione; ZONA VALMAURA primo ingresso 3 stanze doppi servizi poggiolo riscaldamento centrale ascensore. BOXES zona Oliva. Tel. 29566. 43728 S

AM CO S. Vito appartamento soleggiato in palazzina signorile 5 stanze, salone, tripli servizi, 5 poggioli, entrate padronale e di servizio, box con eventuale disponibilità di ampi locali al pianterreno adatti per sala giochi, hobby tavernette vendiamo a prezzo veramente interessante causa trasferimento, telefono 61203. S. Francesco 11. 22656 S

AM CO Valmaura nuovo complesso condominiale in costruzione vendiamo a PREZZO BLOCCATO appartamenti salone, due stanze, doppi servizi, poggioli, posto macchina, telefono 61203, S. Francesco 11. 22656 S

A MONFALCONE vendesi casa tre negozi più appartamento terreno 400 metri. Telefonare 0481-75869 9-12, 14-17. 146 S

APPARTAMENTI corso costruzione zona SONCINI salone 2 stanze con eventuale mansardina ampia terrazza garage vende Immobiliare CIVICA via S. Lazzaro 10. 43693-5 S

APPARTAMENTI vende direttamente impresa ing. Battara, Donota 4 orario 17-20. 43726 S

APPARTAMENTI zona Giulia pronti settembre 2 stanze saloncino cucina bagno ripostiglio poggiolo vendonsi. VESTA via Gallina 4. 22546 S

APPARTAMENTI zona Roiano pronti dicembre 3 stanze saloncino cucina servizi poggioli box cantina vendonsi. VESTA via Gallina 4. 22546 S

APPARTAMENTI lussuosi zone S. Vito Carducci Severo Rozzol vendonsi. VESTA via Gallina 4. 22546 S

APPARTAMENTO 2 camere cameretta cucina bagno poggiolo 12.000.000 vendesi. Agenzia Pascoli 25. 43734 S

APPARTAMENTO libero splendida vista, tristanze, camerino, doppi servizi, riscaldamento, giardino, vendesi facilitazioni. Visitare Resman 6 ore 15-17 lunedì martedì. 43896 S

APPARTAMENTO libero, centralissimo, adatto uffici, ambulatori, 5 vani, doppi servizi, riscaldamento, ascensore, vendesi facilitazioni. Visitare ore 15-17 Crispi 5-III lunedì martedì. 43896 S

APPARTAMENTO nuovo SISTIANA salone con caminetto 3 stanze cucina doppi servizi poggioli giardino con piscina vende Immobiliare CIVICA via S. Lazzaro 10. 43693 S

ATTICO panoramico zona residenziale tutti i comfort box e cantina vendesi. Telefonare 815213 tutti i giorni dalle 15 alle 17 escluso sabato e domenica. 73344 S

AVETE PROBLEMI PER AMMINISTRARE IL VOSTRO APPARTAMENTO — IL VOSTRO CONDOMINIO? CONSULENZE GRATUITE: AMMINISTRAZIONE MILLO & SPERANZA, CORSO ITALIA 7, TELEFONO 35111. 1568 S

BOX vendesi affittasi zona Giulia - Scoglio. Telefono 796911 ore pasti. 43782 S

CASA 5 appartamenti 2 stanze cucina wc, 1 locale vendesi prontamente (affittato) tel. 734257. 43812 S

CASA con reddito forte anche aumentabile vende privato. Offerte Cassetta 16 N, SPI - Trieste. 43896 S

CENTRALE adatto UFFICIO, piano 2.o, prontingresso, 4 stanze, stanzetta, riscaldamento metano, mq 150, vendesi contanti. Immobiliare Italia, tel. 38102. 78 S

CENTRALE decoroso 2 stanze, stanzetta, cucina, wc, vendo libero 14 milioni. 22564 S

CERCASI acquisto appartamento libero anche vecchio 2 camere cucina servizi zona Molino a Vento S. Giacomo pagamento contanti. Telefonare 35408. 43593 S

Champagne al vostro ristorante preferito. Offre Lanson.

LUNEDI 1 aprile - Trattoria DA SUBAN - Via Comici n. 2/d
MARTEDI 2 aprile - BOTTEGA DEL VINO - P.zza Cattedrale
MERCOLEDI 3 aprile - Rist. DA BENEDETTO - Via XXX Ottobre n. 19
GIOVEDI 4 aprile - Rist. HARRYS GRILL - P.zza Unità d'Italia
VENERDI 5 aprile - Rist. TORRE CUCHERNA - Via Chiauchiara
SABATO 6 aprile - Rist. AL GRANZO - P.zza Venezia n. 7

IL SERVIZIO SARA' CURATO DALLA SEZIONE SOMMELIERS DEL FRIULI-VENEZIA GIULIA

Organizzazione di vendita per l'Italia:
S.I.L.V.A. BIANCHI S.P.A. - 20121 MILANO - FORO BONAPARTE, 44 - TEL. 808.776 (CENTR.)

CERCO appartamenti casette nuove vecchie. Pagamento contanti. Tel. 68677. 43800/5 S

CERCO 10.000 mq terreno a basso costo per costruzione capannone zona periferica. Cassetta 25/L SPI Trieste. (43543 S)

D'AZEGLIO 11 - Appartamenti due camere, cucina, ascensore, V piano. ALTRO 4 camere, cucina, ascensore, vendonsi occupati. VISITARE FERIALI SUL POSTO ORE 10.30 alle 12.30. Informazioni telefonare 29235. 22571 S

DUINO piano 1.o tutti comforts, cucinino - tinello, stanza, bagno-wc, ripostiglio, poggiolo, atrio, cantina, primingresso 10.000.000 vende Immobiliare Italia, tel. 38102. 78 S

FORTUNIO 8 - Appartamenti camera, cameretta, cucina, doccia. Altri due camere, cameretta, cucina, bagno, RISCALDAMENTO AUTONOMO, vendonsi occupati. VISITARE FERIALI SUL POSTO ORE 15 alle 17. Informazioni telefono 29235. 22574 S

GINESTRE appartamento in palazzina di prestigio ultimo piano con terrazza composto: 3 stanze, saloncino, cucinino doppi servizi ammobiliato cabina propria al mare vendesi prontamente tel. 734257. 43812 S

GRADO città acquisterei appartamento. Offerte Cassetta 14 N, SPI - Trieste. (22680 S)

GRADO-Pineta e Città Giardino vendonsi appartamenti con o senza riscaldamento varie grandezze; vendesi albergo 50 letti centro Grado; villa con giardino alberato ad Aquileia e altra a Cervignano; possibilità acquisto con mutui. Agenzia immobiliare e affari Giuliana, via Capricorno 15, Grado-Pineta. Telefonare tutti i giorni compresi festivi: (0431) 80735. 1856 S ●

IMPRESA ZURETTI VIA VERGA 54 (Birreria DREHER) palazzine abbinate appartamenti ogni comfort, mq 100 circa, consegna giugno 74, 22.000.000 agevolazioni pagamento. Visitabili 11-15 o telefonare 795974. 78 S

LAUREATO edilizia eseguisce progetti stime e consulenze varie, telefonare 61904. 73538 S

LOCALE libero 280 mq; altro piccolo vende privato. Telefonare 60297.

LOCALE condominio, affittato drogheria vendesi vicinanze Lazzaretto Vecchio. Telef. 797179. 43886 S

MONFALCONE vendesi appartamento prossima consegna: salone, 3 stanze, cucina, box auto, accessori. Altro centralissimo 2 stanze, soggiorno, cucina, accessori, già affittato. Amministrazione Grimaldi - Via Donota 4, tel. 68482. 43788 S

OPICINA via Prosecco palazzine tre piani appartamenti 2-3 stanze doppi servizi terrazze autobox 3000 mq prato alberato consegna entro dicembre vende IMPRESA GRISOVELLI & SETTIMO via Coroneo 30 telefono 761560. 20075 S

PADOVA miniappartamenti occasione privato vende vicinanze centro da 10.300.000. Tel. (049) 36345. 5926 S

PANORAMICO palazzina signorile zona verde paraggi Rossetti, salone con caminetto, due stanze, doppi servizi, acqua calda centralizzata, box auto, vendesi. Telefono 766639. 43537 S

PARAGGI STAZIONE CENTRALE piano 5.o, senza ascensore, senza riscaldamento, 2 stanze, cucina 7.500.000 vende Immobiliare Italia tel. 38102. 78 S

PRIVATO vende appartamento tre stanze, cucina, bagno, zona panoramica Gretta, telefonare 410763 oggi. 73558 S

PRIVATO vende appartamento centralissimo IV piano rimesso nuovo, tel. 741630. 43808 S

PRIVATO vende villino di due piani con 400 mq giardino vista mare tel. 741630. 43808 S

PRIVATO compera appartamento eventualmente anche zona altopiano Sistiana Duino. Tel. 30724. 73472 S

PRIVATO compera appartamento o casetta 2-3 stanze anche da restaurare, pagamento contanti. Telefonare 754493. 43693 S

PROPRIETARIO vende parte terreno per costruzione due villini attigui zona Cattinara. Cassetta 5 M SPI. (43586 S)

SISTIANA consegna autunno 74, 1, 2, 3 stanze, soggiorno, comforts, (pianoterra con giardino), pagamento dilazionato e mutuo 80%, direttamente CIVIDIN & SERPO - Canalpiccolo 2. 41 S

SOFFITTA: camera cucina vuota centrale vendesi. Telefonare 793090.

STRADA Friuli altezza Barcola 3 camere soggiorno cucina servizi comfort 75 mq terrazze vista mare tranquillità vendesi pronto, facilitazioni. Amm.ne Crispi 9. 22565 S

TERRENI classificati pascolo e prati cespugliati zona Monte Useilo, comune San Dorligo della Valle, vendonsi. Emit, via Caboto 14 telefono 820224. 43602 S

SOFFITTA o box acquisterei in ... tanti, telefono 733913. 226...

TERRENO anche non costruibile ... sta mare Contovello Costiera ... Croce eventualmente con ca... modesta possibilità accesso con ... tocamion privato compra cont... Telefonare 792465. 733...

TERRENO Cattinara zona D2 per ... tasi con appartameito; specif... re tipo e zona. Cassetta 6 M ... (4358...

TERRENO Muggia via Cosulich ... do 1350 mq vista mare e golf... Trieste 13.000.000. Tel. 821017. 436...

TERRENO Muggia lotti mq 800 e ... cabili vendesi 8.750.000. Tel. 76... 435...

TERRENO piano zona Grandi M... ri 6000 mq vendesi. Telef. 73... 436...

ULTIMI appartamenti disponibili ... na STADIO in palazzina, salon... 2 stanze cucina bagno poggiolo ... sto macchina centralnafta rifini... lussuose vende 7.000.000 contant... manenza mutuo accordato Imm... liare CIVICA via San Lazzaro ... 436...

ULTIMI attici a Valmaura prezzi ... cati tutti i comfort mutui fin... 75% facilitazioni di pagamento ... donsi. Telef. 815213 dalle 15 ... 17 esclusi sabato e domenica. 734...

VANO grandioso attualmente ba... labarda zona Barriera vendesi ... lefonare 747154, 732297. 225...

VASARI bello, completamente ri... vato, 2 stanze, soggiorno, cuc... ta, bagno, riscaldamento, 18.00... vendesi libero. Telefonare 7679... 225...

VENDESI contanti paraggi Lo... appartamento libero tristanze ... na servizi comforts. Tel. 75899... 438...

VENDESI stabile centrale cu... piani, metricubi 13.000. Informa... ni Cassetta 3/M SPI Trieste. (435...

VENDESI centro Gorizia casa ... appartamentini con ampio gia... no. Telefonare 5284. 494...

VENDESI appartamentino amm... liato camera cucina bagno ... Cattinara 6.000.000 telefonare 751... 2265...

VENDO zona Piano d'Arta alta ... setta diroccata ottimo prezzo. ... lefonare 728228. 436...

VENDONSI due mansarde mq 4... gnuna in Erta S. Anna. Tel. 35... 435...

VENDONSI affittansi due locali ... 300 ognuno adatti magazzino in ... va costruzione zona Batamonti. ... lefonare 35408. 435...

VIA CORONEO vendesi appartam... to casa signorile VI piano, co... scensore, 2 stanze, stanzetta, c... na, bagno, gabinetto, 2 pogg... cantina, soffitta, centralnafta. ... formazioni geom. Mario Sbr... via S. Lazzaro n. 3, tel. 62837. 225...

VIA Diaz, mq 200, cucina, 4 sta... riscaldamento autonomo e met... 35664 - CIVIDIN & SERPO. 4...

VILLA arredata in antico, giard... alberato 2400 mq zona residenz... vicinissima campo tennis str... campo golf 141 Padriciano. Vis... re da oggi domenica in poi es... so mediatori o agenzie. 735...

ZONA Villa Revoltella - Il Lotto ... timo appartamento, 2 stanze, ... loncino, massimo comforts, co... ga primavera - estate, direttam... CIVIDIN & SERPO - Canalpicol... 4...

ZONA Flavia appartamenti corso ... struzione piani alti (mq 100 ... stanze, salone, doppi servizi, ... cina, ripostiglio, poggioli, co... gna giugno 1975 vendesi senza ... visione prezzo informazioni ... 734257. 4381...

ZONA Perugino escluso agenzie ... do 3 stanze cucinotto servizi s... rati poggiolo cantina riscaldam... to centrale comfort, libero otto... Cassetta 12 M SPI. (4360...

Z.Z.Z. ZINI CASE BELLE appa... menti signorili via Romagna, ... Ginestre e zona piazza Vico. T... fonare 413333. 2...

TURISMO E VILLEGGIATURA
T Lire 200 per parola

FAMIGLIA referenziata 4 pers... cerca appartamento ammobili... in affitto mesi luglio agosto ... mare. Telef. 60431 orario ufficio ... 4389...

GRADO affittansi appartamentini ... vi confortevoli vicino spiaggia. ... (0431) 8114 dalle 14. 4389...

GRADO agenzia Buone Vacanze ... Moreri 44 vende affitta appartam... ti locali, prenota camere pensi... sconto comitive; occasione ap... tamento usato 9.500.000. 4366...

MILANO MARITTIMA, HOTEL ... CADIA, tel. (0544) 92080, 2.a ... dirett. mare, tutte camere serv... ottima cucina. Bassa 4000-5000, ... ta 6500-7500 compl. Interpellate... 584...

PIANCAVALLO affittasi appartame... no 3 posti letto Pasqua. Tel. 815... 10-12. 4358...

PIANCAVALLO affittasi apparteme... 4 posti letto con piscina cope... subito e mesi estivi. Telef. 62... 7343...

ROMA, Hotel Bled, via S. Croce ... Gerusalemme 40, cat. II, recen... mente rimodernato, 45 camere ... bagno, aria condizionata, filodi... sione, proprio parcheggio, già ... benvenuto a tutti i triestini in ... sita alla città eterna, assicurea... loro un particolare trattamento ... riguardo. Scriveteci o telefona... (06 - 777102). Proprietario V. Levs... 506...

MATRIMONIALI
U Lire 200 per parola

AGENZIA matrimoniale «La vos... stella», Telefonare Trieste al 7637... 7350...

AKTIGIANO fiorentino 32enne spo... rebbe triestina disposta trasferi... Telefonare al 763714 lunedì. 735...

ASPIRANDO ottimo matrimonio ... viamovi gratuitamente rivista au... rizzata oltre novemila autenti... vantaggiosissime proposte matrim... niali. Ultratrentennale esperien... moralità. Istituto Focolare, Eus... chi 45, Milano. 5070...

IMPIEGATO parastato 37enne be... presenza conoscerebbe scopo mat... monio signorina massimo 29enne ... ria distinta affettuosa. Cassetta ... M SPI. (43705...

VEDOVA 60enne presenza sposerebb... impiegato alto 1.76 pari età. Te... fonare al 763714 lunedì. 73504...

VOLETE sposarvi? Segnalazioni gr... tuite. Faro, casella postale 16, 711... Foggia. 506...

DIVERSI
V Lire 200 per parola

ALMA astrologia chiromanzia cart... manzia. Appuntamenti telef. 3674... ore 16-20. 42764...

CERCASI gattina siamese per acco... piamento. Telefonare 24679. 22578...

CERCO famiglia per tenere bamb... no proprio domicilio età 21 me... mensile 80.000. Tel. 61674 mattin... 43802...

CERCO 2-3-4 posti tomba famiglia ... Telefono 748026 dalle 14-16. 22666...

CHIAROVEGGENTE «Stella». Tel... fonare Trieste 763714. 73526...

DELFO parapsicologo riceve sol... appuntamento. Hotel Corso, telefo... nare 30131. 43882...